盛京時報

發行者 康德新聞社 新京特別市中央通四三號
發行所 康德新聞社奉天支社 奉天市大和區琴平町九號
報費 每月一圓五角 國內每份六分 廣告每行一圓四角（二十字）另議

三塔牌 雪花膏

排除頑抗沉敵船艇三隻

新幾內亞好泡伊附近戰況激烈

【南太平洋○○基地八日電】四日未明於、新幾尼亞島好泡伊附近登陸之敵軍其後陸續增強兵力、該方面之戰局日益激烈化、即我迎擊戰鬥六日午後日海軍航空部隊、以戰爆連合大編隊、襲擊敵之主力地點適發見行動中之敵輸送船團、排除敵直衛戰鬥機約二十機之猛烈的抵抗、對此加以爆擊、忽擊沈五千噸級輸送船二隻、轟沈魚雷艇一隻、擊破大型輸送船一隻、同時使軍需品集積場三處發火、擊墜反擊之敵戰鬥機加基斯P40二機、羅基特P38二機計四機之戰果、此戰鬥中日航空部隊、全機悠悠歸還、搭乘員一名戰死、

忍長時間勞苦發揮日軍忠勇鬪魂

突惡氣候空爆敵港

滯流荒島三月卒慶生還

【南太平洋○○基地電】在澳洲防衛前線據點莫利斯維港、夜間攻擊之際、未歸還者之一爆擊機、搭乘之全員、經三個月間、滿面鬍鬚、汗濕戎衣、生還原隊、在戰友歡迎之下、勇士們感激不已、珊瑚海海戰以來、在日本海軍航空戰史上、樹立無與倫比之武勳、同部隊、今尚在南海大空、展開轟炸擊、索敵、鞏輸國之門志、每日轉戰不休、或自爆、或不時降落之海鷲等、一週過後、經十日間、而奇蹟生還之實例、不遑枚舉、不時降落後至二回受敵機之猛爆擊、與病魔飢餓風浪相戰鬥、終屬生還在戰事亦難置信、如此之鬥魂、實爲大東亞戰爭開始以來、打破記錄之事、可稱爲『苦鬥之長期漂流記也』、『長時間勞苦了、回來的好啊』長得很長的鬍鬚、與被日晒的鼻梁、光灼雙眸、感激之言語受○○司令之一言、生還者等、胸中欣慰、○○航空基地午後強烈日照之下狹窄戰鬥指揮所中、一同整列生還者等戰功歸還報告終了

七十一日間別離、較肉親之愛尤濃、戰友之愛、歡呼聲中、飛行帽突向何處吹飛、如同山鼠之頭髮、飛行靴已破、飛行服亦廢之姿態、無敵之鬥魂、同隊長莫利斯維港中尉指揮官爆擊機大編隊、勇猛出擊炸毀進擊、爲○月○○日夜半之事、暗夜之攻擊、A上飛曹與攻擊隊○隊○機隊抱必殺之巨彈進擊、越○○海、突破雲際、幾重復幾重、既不見海、亦不見島、所在入目者、惟

漆黑 之密雲而已、指揮官機之命令、編隊解散後、做單獨飛行、月出之時間過後、而未見月光、攻擊機隊、一齊向莫利斯維突進、如何惡天候亦不懼、死亦不恐、海鷲鬥士、不能挫折、越○○海之峻嶮、史丹來山脈四千米以上之峰、東新幾內亞島、攻擊機隊、日來以不屈門魂、一氣飛越莫利斯維上空、幸而半晴、指揮官機、在第二飛行場、投以

巨彈 復續機如颱氣前○時○分、周章出擊之高角砲、如狂鬼之勢、在大空炸裂、攻擊機毫不客氣、爆彈如雨降下、上飛曹機以彈幕潛入第四飛行場、急卑爆擊終了、瞬間引擊無氣味空轉開始、返角砲之破彈、對發動機接觸、急旋回一翼以『避』、搭乘員之一監實、『右面甚堅、以一翼飛行』怒鳴而領首、上飛曹於高角砲炸裂之時、機首立即就歸途、敵戰鬥機幸未追來、二整曹受機長之命令、而答『我○時○分、飛終了或許不時降落亦未可知、而將送信之際、屠電鍵而已破壞、應急

修理 不可能、再越際、又復遇惡天候、長時間續困難苦鬥航行、漸離新幾內亞島、東天之紅色太陽浮出、乘員等努力前歸還之途、空之際、既已燃料全盡矣、乃斯念歸還矣、翌日午前四時五十分、在同島出端之里芝、不得已不時降落、此日起開始長期漂流生活矣、將機槍○挺、與彈藥負肩上林中、工人等

日本 人接近、絲毫不明日本語、忽大聲呼叫、蝟集而來、『若爲敵性原住民、必一擊、』將機槍座備好幸無敵意、而C上等水兵開始近前、因此等人從未與近接之搭乘員等、互作手勢胡亂談判結果、漸能明瞭、即持少量之香煙、汲引至一間小屋中、翌早遙見北方○○島、乃借有二隻獨木舟、至十浬之處、『遭遇風浪而顛覆、重要機鎗與彈藥全喪失』輸而引返、如斯過去一週間、十日間、視天候以圖歸還、乘獨木舟出遊、每次均遭失敗、如何方法得片舟以渡大海、實爲

困難 突間、患病之而斃命者、瘧症等高熱、五日六日繼續、勿論無有蚊帳而預防藥亦無處可求、即冰亦絲毫無有、精神強壯者、則擱野生之芋、至海岸而漁看護病者、病瘦羸者、病人續出、單調不安、每日繼續

上陸 第二十九日晨西方爆音忽來了、在此島S上飛曹申吒了、也鼓勵悶苦已極、『別說軟弱話』死了吧』喪失生氣U一飛曹影亦不能發見、『一切完了天翔之友軍機、亦無有、船十日過去二十日過去、上空有爆音了、有爆音聽見了、漸與病苦者一同喜悅、勇躍至海岸、眼睛瞪得如碟子大、而睨視天空、『啊是陸軍機陸軍機』一同招手、踏足而鳴、高度約四千由斷雲中向東飛去、陸軍機幾若有不能發見之勢、『甚麼嘿喜嗎』一同之面上、顯浮着苦笑、第四日陸軍機二機向上空飛來高度、由高下降後在上空不時

着機 旋回二回而飛去、『噢好了發見飛行機也許能看見人』長夜不時着以來皆是極抱樂觀之家越○月○日之長三次友軍機飛來、向密林旋回、午而通信筒落下、『噢通信筒啊』一同之際注視、於○○島不時着之諸君等、陸軍海軍將或民間機按左之要領通知並通報備有二人向海岸乘海軍機飛出『近將祈來援御健康』再投下通信筒之陸軍機、大張翼左右飛行機影沒於雲間、熱淚難止流於頰由是五日後之午後陸軍之舟艇五隻飛載送賣品與

食糧 而來救援、『今已得慶更生之願』皆無遺憾矣』實後、救者、與彼救者等、打成一團翌日與原住民等、告別而出發向○○基地途中受敵戰鬥機五機之襲擊猛擊、更於○月○○日○○上陸之刹那北美B25三十數機來襲、曾受執拗的爆擊、然奇蹟者一人亦未負傷、○月○日○○部隊之飛行機搭乘全員長驅原隊生還矣、生還者等抱萬解之體再固必殺永久攻擊之念

靖國神社臨時大祭

將於九段淨域嚴肅舉行

【東京八日電】大東亞戰爭、並中國事變、及滿洲事變勃發以來武勳化爲興亞之礎石、成爲護國之英靈、入靖國神社合祀舉行秋季臨時大祭之儀式、勅許於菊花芳香今秋九段之淨域、嚴肅執行、大東亞戰爭死歿者、初次合祀祭、當此大祭、陸任光寺之大祭委員長、決定爲東部軍司令官田中靜壹陸軍大將、八日對委員長以下陸軍側委員二十三名、海軍側委員八名、正式發令矣、

日方保護南太平洋上空之高射砲陣地（陸軍省檢閱濟）

麗大兵員敵難整備

歐陸作戰自知無望

所惟一寄託惟在謀略宣傳

【柏林七日電】歐州戰局、一見之下、對樞軸軍頗示有利之發展、然德宣傳相、戈貝爾博士、常訓示政府當局之責任者、應變更立場、樞軸國之指導者、若立於美英兩國之指導者地位、可感及以武力能屈服樞軸乎、倘料不及此、故反樞軸軍之立場、只先以武力方法、強化歐洲上陸作戰與爆擊、然於歐洲上陸、在大陸與德軍決戰、須百個師團程度兵力、法、荷、比、挪各國、然現在反樞軸軍因此甚大準備、又失敗之情形、將來殆無能再挑決戰之事、故不能於東部戰線、作大規模冒險、次爆擊戰自今年初以來、確已強化、最近德之防禦方法已行改善、故彼振發威之反樞軸軍空軍、亦增大損害、故反樞軸軍最后唯望與第一次大戰當時同樣之政治的謀略戰、謀略戰、即對樞軸國並中立國、益益強化、或使德國政府陷於政治的孤立、彼等最希望者、只爲德國民之內部崩壞耳、於是謀略、爲英國最得意策、開戰當初專念於德國國民與拿粹斯政權之離間策、當空襲之際、亦代爆彈、專撒布反戰之宣傳單、然抗戰意識甚揚之德國民將展不開此謀略、故英國內亦起批判之聲、乃改變佛蘭得斯戰當時之武力決戰以外無他策之方針、推所謂地中海戰線、在東部戰線、對樞軸軍之形成多少不利、且又再行伸展內部攪亂之謀手、從來以破壞德工業力、爲中心目標之反樞軸軍之空襲、然在漢堡之大爆擊、則以市民爲目標、已變爲無差別爆擊謀德國民之戰意低下、又當對德國內各地區空襲之際、預撒宣傳單、最近更顯然表現、即最近落下柏林之傳單、表面印以希總統與墨統帥握手之照片、在裏面以大赤×點加以『此爲最初之抹殺者』之簡單說明、乃暗使反拿粹斯的蠢動、裡面即利用終隆新之蜂起、爲反樞軸之宣傳、聞之大題書以『時間爲我等使用』並印以一九四二年十一月之北非阿拉門、戰乃至西里島作戰、莫索里尼統帥之失腳經過的反樞軸字句、此乃與德國民以長期戰結局之敗戰、亦無用之印象、又傳傳西對軍隊、婦人、勞働者、青年、羅馬、敎徒、新敎徒、藝術大等使人用、稱爲無聊放送局、放送局、放送前一日、加數小時間反宣傳、用具、與德國民所謂之加入捕虜之同樣波長、每日並之行方、巧流布使家族傾耳諦聽之反宣傳、此外並對千二百萬之外國勞働者、巧使潛伏於美英兩國之謀報機關、今當直接工作、對以上之反樞軸工作、戈貝爾博士自立陣頭、今年初以來、特出巧妙之反擊工作、使多數德國民、絕不惑於反樞軸之工作、此可證於戈貝爾博士自身之演說與論說中、且諸國民協力、尤與內希特勒氏之就任內相、內戰線強化之傾向、更加一層強化

殲滅中部蒙疆共匪

○○部隊獲收莫大戰果

【大同七日電】中部蒙疆地區之剿共剿決戰、克服所有惡條件、獲收莫大戰果、於八月中、○○部隊之綜合戰果如左、交戰回數、二〇、交戰敵兵力、一、一七三、遺棄死體、五六、捕虜、三〇、鹵獲品、馬匹、一四、手榴彈、五一、其他多數、

兩軍作市街戰

【柏林七日電】東部戰線赤軍攻勢開始後、經兩月不衰、南部戰線、繼續非常激戰、附近展開市街爭奪戰由目地至甚野夫及其他之道尼野布羅河岸、僅二百基羅之近距離、同方面之赤軍、作突出據點之形勢、他方哈科佛同方面赤軍之攻擊目標、如甚野夫推出庫爾斯克之赤軍對德軍之防衛陣地、試行猛烈突破作戰、哥爾厚夫突破、迫變通上之要地克諾特甫市之外廓、目下與德軍之西北、及南方之頓尼茨地帶亦激戰中、此方面之赤軍、以道尼野甫羅派特夫斯特甫市以及接近道尼野甫羅河之目標、

以己重任置於印肩

印度國內人民痛烈非難之聲四起

前英印總督作無責任詭辯

日前退任之印度總督林里斯高、八月三日、在新德里出席上下兩院之合同會議、致離任之辭、彼時、曾言及印度憲法問題、弄無責任之詭辯、是以惹受印度國內各方面痛烈之非難、林里斯高所論、要約可分爲如次三點、

(一)印度各政派、與印度政廳協力、開拓憲政實施之道、

(二)印度各政派無可更現實、解決之對策、反對英國政府解決案者、殊屬不當、

(三)印度憲政實施之最良方法、採用各州自治、聯邦案、（林里斯本電）

先就 第一點觀之、當然此係英國維持印度政局無謂之責任、轉嫁於印度各政派、老猾之英國、前此曾數試一再、林里斯高曰、『印度各政派須與印度政廳協力』、然各政派協力不可能、況印度政廳、豈非即英國政府本身乎、即、前此英國與印度派、利用內部之複雜性、不一致性使國內鬥爭、互相爭執力、由此利權獨佔、減殺各勢力、藉於其間、擁自己立場保持有利、英國著之例、即國民會議派與回教徒聯盟之反目、是、英國對此等勢力、反目之緩和、不但不努力、反極力助長之、

此次 大戰勃發、林里斯高對各政派、幾度要請與印度政廳協調、但在此反面、備例對回敎徒聯盟仲裁之手、因月之援目家籌備中物耳、會議派之非協調的態度甚昂、乃監禁甘地及其他領袖、極力進行彈壓、於此、縱要求如何協調、印度之不能應答、亦非無理也、

讓步 第二點、此可謂英國運延政策之顯現、即問題解決、極力運延於將來解決爭議發點、始斷與微細之讓步、藉以減削對方之氣勢、此並非實質的讓步也、終不過在名目上讓步而已、此英國前在印度屢行不懷者也、如彼自治問題、即其好例、此問題、已經二十數年來之懸案、且一旦爲公約其承認之而今尚未取何等實質的措置、僅一九三五年以印度統治法敷衍而已、不斷夫里斯高之旨乎、林里斯高曰、「統治時等對案然必須實施的考慮事情」且必要受印度國民生活一切重要分子之一般的支持、其言殊佳、而使各政派間之勢力對立、於而今印度內得對案之可能性極提唱戰線統一之國民會議派

立唱 印回分離之回教徒聯盟、主張印度教第一主義之馬家薩也黨、回教的法西斯黨之派庫薩姆等之間、殆雖見適性、此洞悉後要求全般的支持英國殘餘雖然猾、蓋然已自明矣、第三之州自治、有聯邦案、此受一九三五年印度統治法之蒸染而已、即依同法以英領印與印度土侯國爲構成印度聯邦向(二)英領印度之十一州附與自治權（對緬甸及亞丁由印度分離爲英直屬殖民地）

實際 問題占全人口之半數以上、億土侯國大小貧富強弱之差極大、且關於將士侯國一律加入聯邦不但困難、而且關於之之自治制、全權皆由英國王任命之州知事、擁置毫無目的意義、林里斯高、憲政實施最良之方法爲引於州自治、聯邦案決其中已於上述、如印度僅七千萬國民之獨立要請、對此有忽視之態度、然而林里斯高、印度國民以第一次大戰苦的犧牲從然能立自身之足、實難忘以往、

社說

撲滅結核確保健康

結核病之爲害人生。其危險性最爲重大。一經染患。勳成痼疾。或瀕死亡。而結核菌之繁殖力及傳染力。更最速且易。其生活能力亦最強。以寄生人體。爲繁殖基據。故防衛甚難。臟腑各部。皆爲最好滋育之所。於肺臟柔嫩組織中。則腐蝕尤易。滋長尤速。故患肺結核病者最多。傳入大腸。則成爲腸結核病。凡患者之蔚唾呼吸。及其他排泄。無不含有此菌。或竟數至鉅萬。他人一經接觸。即乘機侵入。移殖繁衍。爲數無量。至其生活力。據細菌學家之研究實驗。置於氷度之下。或昇汞水中。皆可以不死。既能耐冷。又能耐熱。惟畏日光。經太陽光照射一二小時。即失其生活力。又其傳染之媒。以涕唾痰液爲最甚。蓋痰唾乾燥。此菌即隨塵埃飛揚。蔓延各處。以侵入人体也。故防衛之道。以禁止隨便吐痰擤鼻涕。及室中多得日光。被褥衣服。寢具常晒。皆爲最要前提。

因此之故。結核菌之蔓延傳染。足有弱種亡國之重大危險。已爲世所公認。預防之道。誠不可不嚴格慎重。確保萬全。故數年以來。我國政府與協和會緊密協力。講求撲滅結核之有效措施。並組成結核預防協會。專司其責。與醫學機構衛生陣營通力合作。確立完璧。廣高強化其運營方策。徹底實施。廣行刊布傳單標語。禁止隨便吐痰擤鼻涕等不良習慣。喚起民眾之警覺注意。一體戒防。固已頗收良效。但稍一疏懈。則此菌極易猖獗。且在潛伏期間。病未大顯時。國人習性。多不知預行檢診之重要。遂致病勢一發。常驟然惡化。良醫束手。不堪救藥。實屬忽視生命。愚昧已極。故茲民生部與協和會及滿洲結核預防協會聯合主辦下。由今九日起。至十五日。實施結核預防週間。全國展開結核預防運動。普及預防智識。實踐『熟睡』『建國體操』『嚴厲健康診斷』三重點。注意曝晒物具。嚴戒隨地涕唾等陋習。利用無線電。隣組回覽板。舉行講演會。座談會。電影會等多彩行事。並與醫師會。官公立醫院相聯絡。對各學校。團体寄宿舍。及市民等施行義務健康診斷。喚起大衆之一体協力。必須對此視爲國民之當然義務。不容稍忽。無論當此決戰時局下。健身報國。確保人的資源。爲當前急務。即在平時。爲期促進身家之發達。貢獻國運之隆昌。亦必以健康体位。爲担當一切任務之根幹。結核菌乃健康之最大勁敵。若不徹底撲滅。蓋猶却步而求前也。然此實效。必對預防條件。確切實踐。持久無懈。方能永保安全。望我民衆。今後始終如一。於日常生活。無時違此週間之一切要請。庶可達成撲滅結核確保健康之最終目的。

弓長嶺鐵山

此處地下幾十尺、都是鐵礦石的富礦、眞天惠之寶也、利鎚齒着礦石這是和第一線將士、有着同樣的意氣和神力、敵所呼號擊攉反攻之生產戰、如此節節進展着、我等所持的使命和所負的榮光至大、而且也至無限、滿洲的地下、是沸騰着東洋男子之血的（軍報道部檢閱訖）

防禦與攻擊

攻擊防禦二語、因具軍事意義、然而政治學中、防禦必置重於國土而攻擊亦必置重於國外也、德國最近戰局、德國以已轉攻而爲防、於是斯達林乘機歡宴稱時曾聲言蘇聯作夏季攻勢已屬可能、況身軍籍、作如是語、或屬適當、然德軍既已逕越國境線、通過波蘭而覺身蘇聯內境、故政治判評、德國仍維持其攻擊態勢中、他如日本、亦復是態、蓋哥達爾嘉納戰以來、迄今一年、及近美國、似亦作西南太平洋之攻擊、然日本論之、戰線既擴之於距日國土五千粁還力、是以作政治判評、自應依然維持攻勢中、而最近陸軍報道部長談、更稱今日日軍態勢、宛如大作戰前夜光景、是以行將進行雄壯雄大新作戰矣、於是益不得謂日軍從事防禦也、然果勉強稱之曰防禦、亦必攻擊中之防禦也、果自軍事方面言、日軍今日地位、固未能席卷美英領土之廣大部分、然確爲攻擊中之防禦也、防禦態勢、然確保滿洲等以地脅威、午見雖似具然作政治判評、卻不得日軍適在防禦中也、蓋如必日防禦、將必之非本土防禦係大東亞防禦也、以發展之防禦、將必如是維持、至終也、是更進一步則日軍非爲防禦祖國而戰、係爲保持祖國之飛躍發展故置身於大戰之前夜也、

赤軍、並斯莫稜斯科東方之中、一小康狀態一時的或呈、目下呈一準備尚未判明、德軍當局、

德空軍戰況

【柏林七日電】美空軍於六日午前、爆擊斯特哥爾特、其次英空軍於六日夜爆擊閔損據德軍當局之言明、在斯特哥爾特上空、德軍擊墜美軍爆擊機五十一架、在閔損上空、擊墜英軍爆擊機十五架其他反樞軸空軍爆擊機六架在瑞士國內墜落、加不時着陸之反軸空軍、一日之爆擊行、至少喪失七十二架之重爆、與七百名前後之搭乘員大体反樞軸軍一回之爆擊、使用二百架乃至三百架之重爆、晝夜合計五百架使用、損害達一成五分、反樞軸空軍受強力之德軍戰鬥機隊邀擊、今後大規模之爆擊尚能繼續否、頗堪疑問、據德軍當局之言明、對德國本土爆擊之際、美空軍之損害如次示漸增之勢、

七月二十六日＝韓諾巴並韓布爾古爆擊、重爆三十機喪失

七月二十八日＝克塞爆擊三十五機喪失、

八月一日＝羅馬尼亞油田爆擊、五十二機喪失、其他十五機在中立國不時着陸、

八月十二日＝案恩爆擊、三十七機喪失、

加以嚴重警戒中、

蘇外長赴倫敦

【里斯本七日電】開羅來電＝外務人民委員部次長麥斯基氏、前赴倫敦途中、於開度會見埃及首相波雷、埃及外相、六日發表、蘇聯與埃及間之外交關係、已自一九四三年八月二十六日正式開始矣、

金總領事入京

【新京】應政府招請而入京之滿洲國駐京城名譽總領事金季洙、駐門司名譽領事出光佐三、駐函館名譽領事岡本康太郎三氏、八日午前九時參拜忠靈塔、及建國忠靈廟、參宮、帝宮、記帳叩安、然後十時二十五分、訪國務院、分別會晤張國務總理、及武部總務長官致禮、然後古海總務廳次長說明滿洲國一般近情、正午同臨中銀俱樂部之外交部招宴、相與懇談、閱一行九日午前十時三十分再度參宮、帝宮、然後應訪關東軍司令部日本大使館致詞、正午出席花輪大使館參事官之招宴午後、訪問政府各部、午後六時、出席外交部大臣之招宴、十日與經濟部及財界關係、懇談、十一日觀察吉林豐滿發電所、午後十一時十分離京、

蓋世無雙治梅聖藥
新坦覇爾散
新坦覇爾散係環球馳名之最優秀製劑屢徵効力之超群無與倫比爲一切臨床醫家諸位所賞用無不讚稱。
主治 本劑治療各期黴毒並由黴毒而起之種種隨伴症狀與條防克奏偉効、再對於脊髓癆、麻痺性痴呆、回歸熱、由一般黴毒而來之疾患、瘧疾、鼠咬症、癖氣熱、熱帶苺瘡等、奏効更著（文獻備索卽寄）
一號 〇・一五瓦
二號 〇・三〇瓦
三號 〇・四五瓦
四號 〇・六〇瓦
五號 〇・七五瓦
六號 〇・九〇瓦
製造總發售處 第一製藥株式會社 東京都日本橋區江戶橋三丁目
滿洲第一製藥株式會社 奉天市大和區琴平町四三號
代售處・各地 大藥房均有

五淋白濁靈藥
特靈伯爾
扁桃腺炎、中耳炎、耳下腺炎、感冒、以及化膿性諸疾患亦確實奏効、一兩日內即迅速下熱、使患者有起死回生之感、誠奏効如神故也。又對於難治之淋疾、內服後兩三日、尿即清澄、病症漸痊癒、決非一般他藥所能及。且對丹毒、敗血症、產褥熱、腎盂炎、膀胱炎、疔、癰、瘰疽、膿皰疹、効力可靠、無與倫比。
片 〇・三瓦 二〇片 一〇〇片 五〇〇片
注射液 五％二cc 五支裝 一〇支裝 五〇支裝
製造總發售處 第一製藥株式會社 東京都日本橋區江戶橋三丁目
滿洲第一製藥株式會社 奉天市大和區琴平町四三號
代售處・各地 大藥房均有

頭痛聖藥
醫學博士 森田資孝先生發明
帽子牌商標
新腦

立止頭痛！靈効如神！！
腦新如遇頭腦疼痛非常難忍時、頭目眩暈神智昏迷時、或讀書過度精神疲倦時及惡醉宿酒未醒時、倘速服腦新可立見奇効、其効若響、服後三分鐘、頓覺頭目爽快神智清新、苦痛若失、有如夜月秋遊能有心曠神怡之妙、此偉績確爲本劑獨具之特長、且雖連續服用、對於腦神經或心臟胃腸等、決無副作用、亦無影響、孕婦服用亦無害
主治 偏正頭痛・頭迷眼花・精神憂鬱・宿酒惡醉・頭沉神昏・腦筋疲乏・面神經痛・暈船暈車
包裝 四包裝・七包裝・十二包裝・二十八包裝・六十包裝
★腦新一服藥粉、除外並無何等副作用
★購用之時請注意商標帽子牌
★各地藥房均有代售
大日本名古屋市 荒川長太郎合名會社 製造
新京 新京藥品株式會社

明年度地方預算案
編成要綱已得具體成案

【新京】政府關於康德十一年度地方預算編成、前此、與康德十一年度一般預算編成要綱相對照、而急於具體的方針並編成要綱案之作成、近已得成案、即為舉國力、完遂聖戰、集結北邊防衛與戰力增強之基本方針、當然亦於地方預算之上、尤該地方行政運營之積極化、同時採用高度重點主義、關於細部要領大抵有左記諸點、

△新規經費、乃生產力增強與國內防衛体制整備並國民生活之決戰体制確立所必要經費、且應凡速發揮其效果、

△既定經費、亦於戰時財政見地下、加以再檢討、總之、講求節約變更或中止措置、

△關於各級地方團體之業務分擔、加以再檢討、以謀其合理化、同時實經費計算上之適正、

△促進街村之育成強化、實行財政所要之調整、

△為確立市縣旗行政自主性計、實施強化財源分配方法合理化、

△助財政運營以彈力性、業為即應時局要請、而可及的豫入多額予備金、

△野要物動資金必要之事且重入年分配預定量範圍內、

協議來年應行事宜
開拓總局開關係者協議會

【新京】開拓總局、為作來年度在滿報國農場設置之具體協商、八日午前九時、已於興農部會議室、舉行日滿報國農場關係者協議會、滿洲側計五十名開拓總局長、向野總務官、林招墾田中土地三處長、及在滿報國農場代表、日本側計齋藤農林省事務官、田中報國聯盟理事、及三十五都府縣關係官二百餘名出席、關于來年度新設報國農場之地區選定、及其他具體實施事項、以下種種意見之更換午後四時許、方始閉會、

昂揚出貨決意
開農產蒐貨協議會

【新京】三日之第二回全滿省長會議、乃為政府指示對康德十年度農產物決戰動員之蒐貨方策、使各省長對完全出貨昂揚決意、已確立中央地方一體之蒐貨體制、政府更謀官民一體之總力體制強化、八日午前九時、在總務廳會議室、於關東軍側之參謀長以下各關係者、政府側之武部總務長官、源田古海兩總務廳次長、稻垣興農、青木經濟、田倉交通(代理)各部次長、山田警務總局長、五十五開拓總局長、高倉企畫、恐谷地方各處長以下與農經濟交通各部關係司局長、關防機關之山崎滿鐵副總裁、結城農產會社理事長、二宮滿拓總裁、石渡生必、笠井農金、横瀨棉花、各理事長、古川鐵路運輸社長、澤田製絲常務木村作蠶會社社長鹿野纖聯專務理事等關係者五十餘名出席之下、實行農產物蒐貨協議會、先由武部總務長官、訓示如下

外為充足農產物對增強內、為充足對北邊之防衛與戰力增強、挺身之滿洲國、自體之食糧需要、農產物蒐貨之要無如今日之急、今為使先此決定之農產物增產蒐貨方策徹底、關係各位之總力宜集中一點、以向大東亞戰下我國所負之重實完遂邁進、寔次立原關東軍參謀長訓示今日正須發揮與憑滿洲之眞價、故關係各位、當以…

促進州內經濟活動
擬設立產業設備營團

【大連】促進州內之經濟活動以附戰力增強之動員再編成關於州企業整備關東局並州廳間銳意考究根本方策中對於生產、批發兩部門之整備方策根據第一次實施調查已見策定是以當局更關於整備實施後之產業設備營團之組織至成作為過半施行之第二次調查之資料正進行準備營團成立焦點根據業種別經營狀態及整備範圍之把握以確定營團預算是以當局以經濟部長為主查與關係者間急行查定、俟將原案審議完了將預算案經關東局九月末有提出於大藏省之模樣、於企業整備令之審議進步同時對於營團之設立準備亦着着進行中

辦法

一、舉蒐貨配給上公社之下部機關之指示監督之權限、使引一切公和之職務、
二、國內現地之搬出配給等物動計畫之運營、此皆由公社自主的執行、

確立決戰態勢
農產公社開社員會

【新京】滿洲農產公社之決戰態勢確立社員大會、之午後入於研究協議會、關於公社之決戰態勢確立上之諸問題由各社員開陳熱烈的意見、尤關於蒐貨配給機構及系合理化之件、關於行政機關與公社連繫之件、及關於公社業務擴充之件、關於當前農產物蒐貨配給上有極須注目之處也、各議案之提案理由及辦法如次、

△關於農產物蒐貨配給機構改善合理化之件、

提案理由

作為農產物統制機構之整備斷行、改善一元的統制機構、公社蒐貨配給機構、而使之簡素化、自於蒐貨配給之第一線、抑除中間機構圖謀業務之簡素化者、事乃刻下之急務也、因此廢止現下特約收買制度、即於公社創立當初、有公社之補強的機構之特約收買人制度、因有失公社之機能充實與意義、又由於廢止特約收買人制度、此莫大的經費、除還於農村外並活用人物兩面資源之物資設狀況、及以綿絲布強制收非使農民農產物販賣手續之簡易化、而期徹底實行公社指揮命令、

辦法

強化會社之下部機構的陣營組合、關於行政機關會社連繫之件、

提案理由

擔當運營現在會社之業務、若有變動、則行政機關依存之傾向稀少、斯為打破傾向而圖積極的創意工夫向上、向自主的使命達成途上邁進、辦法由行政機關附與必要的權限以行政機關外局之自負責…

奉勤奉工場特技隊
訓練及作業成績優良

入所以來隨同一般產業戰士於決戰職場勵生產鐵鋼之奉天省勤奉工場特技隊訓練及作業、均有驚異之成績、尤其迅速習得之特殊技能、亦凌駕其他工員、具以奉天省動員科、鑑於初年度工場特技隊之新員成果、及重要性對於、勤員作業訓練、等今年度之實施、決以慎重檢討、以資今後之調出、育成之擴充、八日午前八時起於奉天勞務興國會二樓會議室開勤奉工場特技隊實施檢討會由中央中里勞務科長省側宮川次長、顯川動員科長關係職工市長處飛以下之關係者多數出席各事業體之關係者等出席之下檢討左記事項、一關於作業成果、實績成果、當供檢討之件、一關於事業體指導方針、及隊員育成實績檢討之件、又由關係事業體側說明各希望之要件下午終了、

省教會開複式教授法鍊成會

奉天省教育會、為研究複式教授法及對各市縣教師鍊成計、乃於本月八日起至十日、三日間在審陽縣蘇家屯實驗學校召集各市縣中堅教師、開複式教授法鍊成大會第一日開會、第二日複式教學、第三日發表各市縣複式教學狀況、當日午後五時閉會、

谷大使抵上海
視察新生上海狀況

【上海七日電】谷駐華大使、自三日抵上海以來、即與在上海日華軍官民懇談、或視察租界返還後、新上海之建設狀況、及以綿絲布強制收買為中心之經濟緊急對策進行狀態、七日於宿舍百老匯大廈會見記者團、談述左記談話、

此次來上海之目的乃在諸視察公共租界返還後之上海新施政整備進展狀況及以此次綿絲布收買為中心緊急之經濟對策進行狀態、結果、感到新上海之建設、緊急經濟施策、皆具順利推移情勢、然而、綿絲布收買使命與重要性、乃在諸今後之如何處理、故此重大施策對低物價乃至民生安定上有…何等貢獻者、實在諸今後日華協力一致之努力如何關於本問題、留滯日華關係當局之努力檢討大抵租界返還或經濟緊急對策之實行等、乃實現日本對華新政策之一部政對華新政策間題始為建設東亞之最高目的的一部大東亞建設即日本帝國大理想之顯現、具體的言之、即日本援助印度緬甸、溫島之獨立印度溫夏拓參與政治之途、更以二次國援泰國領土、且使中國、邁進自主獨立之實現、諸如此類、即日本大理想之實現但其間更無一片功利主義之存在惟此、始係大東亞之大道世界和平之大道、日本之…最近中國亦理解日本之大方針、而表讚同之意、反之則對重慶側之抗戰抱有至大疑問中國指揮者、皆謂…

國府棉紗布收買
對新措施頗堪期待

【南京七日電】國民政府、前此關於綿絲布之強制收買、斷行劃時的經濟政策、其後將強制收買該令修正、汪行政院長第二次聲明發出、對該政策之圓滿進行、付以多大之努力、然民間綿系布所有者之中、對國府之施策…所有者之中、對國府之施策與協力有逾…實施之傾向、國民政府今可決即日全國商業統制總會同對綿系布所有者、行所有數量之登記、在定期間內、將全部向政府賣出、提出警約書之提出、萬一有過期、違於登記完畢後、對無登記者、政府取沒收之方針、七日之行政院會議、可見一般…府對綿布之強制收買、厚望期待、強硬之聲明、國府之政策乃強化、與日本對華新政策相呼應、寔被問題之無遺、就此解決、有異常之…

「中國革命雖告成功、但建設卻行失敗」今其失敗之建設工作、已由日本大陸新政加以援助、故中國人應深切徹底日本新政策、與美英若發重他國獨立自由、則應向重慶、勸告以「協力日本以邁進建設之旨」總之、天下人對大東亞建設理念、今已明反對理由者等於此際日日本對華新政策觀察宣揚於天下、同時、經諸日本

征戰大目的前途具大東亞戰必勝確信以前進、又上海綿絲布之收買隨予一般物價上以相當好影響、尤為堅持低物價政策、而對於綿絲布以外之重要必需物資、亦以與綿絲布同之與理曲之方法、講求對策、目下國府當局、正考實施具體案中、物價問題亦漸趨向解決方向、但該大使預於八日歸還南京、

全滿自興村長懇談會
假首都國務院講堂隆重召開

【新京】自興村長懇談會、第二日(八日)午前九時三十分、於國務院講堂內、由政府張國務總理以下、武部長官、黃興農、盧文教各部大臣及徐總務廳次長、岸谷地方處長等關係官地方側、為奉天省盖平縣和尚村村長以下五十七自興村長十七實驗農村村長等百餘名出席之下開催、有張國務總理及武部長官、黃興農、盧文教各部大臣及徐總務廳次長等之致詞次為岸谷地方處長之強調農村振興方策根幹之自興村運動的重要使命之訓示午後地方處統計處警務總局、興農、文教、民生各部之各個關於自興村設置要綱、自興村實態調查、自興村之警察實驗、農村、自興村、及自興村之指導國成、自興村之教育、自興村之民生教育等之指示說明、議題為以右諸問題為中心行以懇談午後五時許、第二日之日程終了、再九日出席協和會中央本部主催之懇談會、

開發內地鉛鑛
近將着手本格調查

【高橋八日電】為增強航空戰力、商工省實行國內鉛之資源開發對策、首先在香州縣下延長約〇〇里、及理義鉛原鑛水藝士、月來由地質學研究所三井、三菱、住友各鑛山株式會社技師之坑道現下調查、略有見透、近應當着手本格的調查、水藝土埋藏地域延長〇〇里之間、含有量為五〇及至五五、埋藏量、待今後調查、方能判明由各地土質等觀之、勢必埋藏相當量、然關於此本格的調查、商工省之囑託三菱住友兩礦業技師、實行調查

華北勞務視查團抵達鞍山市

【鞍山】於視察滿洲勞務事情途上之華北勞工協會理事長趙氏一行十三名、七日午前八時十三六分乘院、即赴昭和製鋼所訪問、向森川常務致寒暄後、視察理桃園案家部落建設狀況、次於午後一時、視察各工場並勞務管理現況、午後五時十五分、始行離鞍、

所望於滿鐵者

建設錄

日前來滿之親邦日本青木大東亞大臣、於滿鐵奉天本部、對小日山總裁以下幹部社員、談『深刻職烈決戰下鐵道人之任務態重』、烈烈訓示矣、社員受激勵之意義至深、滿鐵所負對戰時大陸輸送責任之意義、本勿須諜謀大陸鐵道人負與第一線部隊同等重要任務、將最近南北建設相比較、大多數資源在地圖上因以南方建設為第一主義、然我滿洲國、為大陸政策之據點、又為大東亞新秩序建設之源泉、故北邊建設政策、雖在如何事態下、其重要性亦不得輕減、大東亞共榮圈確立、包含南方地域建設、南方開發問題、一日亦不得放任、事實基於日本之道義、如緬甸之獨立、及非島最近亦向獨立段階着着進展、當此之際、我滿洲國既為五族協和鞏固之結實体、正為大東亞最具体的模範、由此意味觀之、大陸建設、並非孤立的、實與南方開發政策相併行、滿鐵對日俄戰及滿洲事變等相繼戰禍所破壞之大陸北邊、直經濟的、文化的分野、如何復興開發、負積極的建設之責任而對無國家觀念之民衆、使立於五族協和之大旗下、創業以來、三十餘年之久、斷開幾多荊棘之途、開拓日本帝國之地位、在全世界顯揚、同時將亞細亞民族之氣概與實力嚴然誇示於中外而在今日貢古未曾有之大戰下、任何一方面、亦須得交通運輸之其助協力方可忠勇義烈之軍隊、卓拔之外交高邁之政治、優秀之文化莫不皆賴『輸送機關』之動脈、機動發揮國家的威力、為國家百年之大計、為東亞共榮圈確立之一翼、滿鐵之大陸鐵道經營、由滿洲而華北、而華中、而華南、更向南方占領地域、一貫相連、新東亞之大動脈如何作合理時運營在此新命題之下廣大南方占領地域之建設在大東亞戰爭遂行上有緊密不可分之要件、為大陸大陸經營基礎、與優秀技術及時技術濟之人才、向速將新体制完整、滿鐵對鐵道政策中樞之滿鐵、急南方開發推進、更將自体有力之生命力、向北向西前進不已、青木大東亞相、在多忙之中、分出在滿日程之一部、特對滿鐵幹部訓示滿鐵、實因滿鐵有重大使命、昨夏東京開催之日滿華交通懇談會席上、提議可決之大東亞幹線鐵道建設大計畫、以東京及新京為起點、至昭南港之大東亞縱貫鐵道建設更提倡大亞細亞橫斷鐵道之開拓、滿鐵之要請、根本向革新推進、以大東亞共榮圈確立為目標、向文化建設前進、國民精神旺盛、國家則必興隆、目標明瞭及時精進、滿鐵舉全從業員之總力、精神的結合、全社業飛躍推進、而向國家的使命完遂、

吉設置取締部
督勵蒐貨運營完全

【吉林】吉林省為農產物蒐貨完遂、在蒐貨省督勵本部內設置取締部、與蒐貨工作相呼應、發揮警察機能、七日省下開警務科長會議、關於具體的取締工作、固定監視線、遊動搜查所在、並移動內查、鐵道暗流出之取締檢查、後期取締期、謀求強暗行路線同時、特對暗行之集、將省境暗行路線完全封鎖、至十二月二十五日止之摘定了後、努力對不正行為摘發農產物之暗行等、發見

生必物資配給取締方法等均經決定、對農民義導出發、而向目的之達成上推進、取締明二月末日止、六個月間、特對早期出貨、至十一月廿五日止、與農業業之總力結集、各省有說明、關於農產物小運送、各有說明指示於是政府之指示、終了後正午散會、

說明持力言特用產物在時局下之需要益益增大、故對此蒐貨於一般農產物上、今後亦須講萬全之措置最後青木經濟部次長關於特產綿製品、田倉交通部次長(代理)關於農產

股票行市

前場

奉天滿取

[illegible]		

後場

奉天滿取

[illegible]		

哈爾濱市況

安東市況

大連市況

東京短期

(收盤時間一時二十二分)

本國為虎骨花蛇藥酒之精製品藥料加重功力特強功能驅風散寒鬪鬆止痛補氣養血庇威治力主治半身不遂口眼歪斜四肢麻木腰腿疼痛肝胃氣痛小腸疝氣月經不調赤白帶下氣虛血虧等症

虎骨花蛇露
老福順堂

奉天市大南街一段一九四號

歡迎外埠批發利潤格外從優

虎骨熊油膏　本膏主治與虎骨花蛇露略同依無仿單附載圖解趨症貼在痛處及四肢各部每張一元兩張每次外加郵費三角

每瓶四元伍角　函購外加木箱郵費一元六角

腫脹雙消散

百發百中・永久根治・神効被藥

京城　都藥房淋藥

嘖嘖好評

△主治功能▽
本劑為預防花柳病聖藥男女急慢性淋病(帶下)一切子宮赤白帶下病(帶症)軟性下疳淋性關節炎及膀胱炎贖腫第四性病化膿性腫物一切熱症一切特許實任本舖京城舖前合資會社　都藥房
奉天小西區惠工街四段合資會社　都藥房
滿洲各省藥店均有代售

△藥價▽　△試用貳圓
△半劑四圓　△一劑八圓

罹患年久的淋病與婦人病
(赤白帶症)
一劑八圓見定　百發百中
△保能斷根　△永不再犯
有者諸君速服早登彼岸

高血壓中風

手足麻痺、易感疲勞、頭重不眠、耳鳴、半語、半身不隨

最近由於著名里子克爾教授及內外諸學者　醇見　頭後部

此處重要

從來不能解高血壓中風病之量要「血壓中樞」

好評之　何謂重要(血壓中樞)特殊荷

最新學說　爾萌補給之新療法

如不留意易引起腦溢血死亡

此處實要缺乏荷爾萌以致迅速惹起右記之諸症發生、因一時之殊忽患腦溢血(中風)死亡之事實已成世界之公認本劑係基於新、學說完成主要目的以舊世無双貴重之荷爾萌對前面記載各種病症無論多年之中風症無不奏効博得好評生命之憂勿遲延病者應當心吸後腦部

▲藥價十日分三圓五角　廿日分六圓五角　卅日分九圓

△全國一流百貨店均有售　番五角
用觸發照(振替手續從速)地外加貳角五分國外五角向左記發賣本舖訂購東京市目黑區洗足四三三番發元
原理化學研究所藥品部
振替東京八四五壹壹
(西部日本代理店)
大阪東區心齋橋
高澤盛大堂

ヤギクラミン

說明書免費奉贈
索取說明書二讀本舖

加當

何必忍痛　請服「加當」

BAYER

加當乃婦女良伴月事不痛不能服之指節見效

有獎滿洲儲蓄債券當籤番號

本債券係由滿洲國政府委託本行發行　滿洲興業銀行

康德十年九月　當籤

第八回(五大)　甲、乙、丙、丁各組共通　九月二十五日

一等(壹千圓)　94049

二等(壹百圓)

三等(五拾圓)

四等(拾圓)

第三回(十六)　甲、乙、各組共通　九月二十日

一等(壹千圓)　32723　67753

二等(壹百圓)

三等(五拾圓)

四等(五圓)

割增金十分每　無獎金(本)

[illegible]	

◎安坤丸治療婦女經血不調的特效藥
◎安坤丸服三四日後有不可想的效驗

安坤丸
請經　主治

不加為引　毫不忌口　服法便利　售價經濟

經血不調　赤白帶下　肚腹疼痛　子宮寒冷
久不受孕　腰腿酸疼　四肢無力　癥瘕塊痛
滑胎小產　經前腹痛　經期腹痛　經後腹痛
經血不止　經期不准　經前錯後　每月數次
二三個月　經血不見　心忙心跳　心口疼痛
噁心惡心　經多經少　面黃肌瘦　午後發燒
肝鬱氣滯　膨悶飽脹　每逢行經　四肢冷熱
飲食減少　夜睡多夢　時常潟肚　氣冲血崩
頭痛目眩　血色不正　血冲血海　血崩血漏
婦女一切　因寒因氣　所得各症　皆能治之

遷移新地址：奉天市大西關上頭北大什字街口路西
安坤丸製造本舖　鶴春藥店

婦女救星　安坤丸
好病迅速　不誤工作
功效宏大　價值低廉

小盒二十付一元五角九
大盒三十付七元五角
外埠函購請先匯款另加郵費四角

鶴春藥店

經病一大盒即可全愈重病兩大盒足用

安坤丸

[illegible]

協力增產各校發揮威力
國策農物超過預想
對入選校分別授與表彰狀

伴隨時代之要請、農產物增產、在官民一体努力下、已達到最高潮、尤以本年度、協力於國策農作物、發揮莫大威力、之奉天全省師道及國民高等學校、不分師生、一体努力、以血與汗的結晶、達成成功之第一步、在上月十六日起至卅五日止、亘十日、由省文教產業兩科共同組織之各中等學校農產物立毛（禾苗）審查委員會、親往省下之地區分別審查結果不但農產物達成所期之目的、且對於營農物作祥、略微顯兩翻、竟超過預期量三四成此殊堪慶幸、而令人對增產師生衷心感激者也、此殆爲人力勝天表之現、綜合審查結果、本月八日由省文教科正式發表、對入選者分別授與表彰狀及奬勵金（以農具代）其入選受賞校如左、

第一地區
一等 法庫國民高等
二等 鐵嶺國民高等
三等 新城子國民高等

第二地區
一等 清原國民高等
二等 新民第一國民高等
三等 奉天第一國民高等

第三地區
一等 海城國民高等
二等 海城師道學校
三等 瓦房店國民高等

期達成農物增產
規定要項通令各校實施

呼應本年度農產物增產、奉天省下各師道及中等學校努力下、對農產尤其國策作物獲得良好成績、省文教科當局爲策成本目的今後決對畫全力縣長各校此項運動、並規定注意事項通令各校照辦、其辦法如左、
一、種籾確保對本年之農作物收穫、除選擇優良種數留待來年播種外、其餘盡量出貨、
二、堆肥、利用人工及人糞之外、各校均樹立堆肥計畫、
三、土質改良、依現代之方法研究土地改良期達成增產之目的、

第六回美展已圓滿閉幕

【新京】一日開幕之第三回滿洲國美術展覽會工藝書道之部九日閉幕、開催期間有料入場者一日平均六百名、五日之星期日、達一千三百人之盛、爲本年度特異現象、工藝作品中、有中西博氏刄家具、（一千二百五十圓）池水英夫作滿式屛風、（一千五百圓）爲始、除非賣品之作品、大部分賣完、審查員與關係者一同言此現象、爲大東亞戰下兵站基地滿洲國之強力表現、頗堪欣喜者、尙美術彫刻之部、於二十二日開始、

出席東亞文學會代表就歸途

【下關八日電】出席大東亞文學者大會後、歷任日本國各地見學已畢之朝鮮滿洲蒙疆華北中南各代表、七日午后七時四十五分、京都驛抵下關、是夜各就歸國之途、

迎深秋國都聖域潔無纖塵
靜待第三回合祀祭到來
並擬展開舞樂等應答忠靈奉納場面

【新京】建國神廟、今復新祀日滿四千六百五二柱神靈、而將於十一兩日舉行第三回建國忠靈廟合祀祭、深秋之國都嚴肅聖域、聖城、已爲祭祀府至關係機關收拾清靜以待祀日之到來此次新祭神遺族內選出之百六十九名代表參到遺族、已於六日接運抵達、國都、九日晨、還由日本派遣之建國功勞者遺兒五十餘名、參觀滿洲日程亦告終了、而踏入國都、合祀祭、十日午後第一日儀式爲（招魂儀式）翌十一日、第二日儀式、於此等代表遺族遺兒以及日滿文武顯官參列下、最肅盛大執行、是日嚴肅舉行儀祀後、午前、復允許日滿兩軍並在京鄉軍協和會分會國婦各代表學材生徒等團体參拜聖域、午後爲一縣市民之參拜、同時、於廟內中庭、展開舞樂滿洲武術劍術建國技畫劇、在神門前廣場一帶展開體政鎗劍術、柔劍道、弓道、藍排球大東亞戰爭大圖、繪等、應答忠靈之各種奉納美觀場面、又爲謀省日並十九日之秋季例祭三日間參拜便利計、復運轉臨時免費巴斯並臨時電車
△十日（午後五時至同十時）至聖大路建國廣場、巴斯驛前至聖大路電車、
△十一日（午前八時至午後六時）運轉區間同、
△十九日（午前八時至午後五時）區間同、

爲期遺族抵京萬全
於驛前設置案內所

【新京】爲祭祀建國忠靈四千六百五十二柱之建國忠靈廟第三回合祀祭、十、十一兩日於國都南郊嚴肅聖域、嚴肅執行、參列祭祀之建國之祭神遺族、爲行久待之與亡父於神社會晤、已遙遙來滿、以親邦遺兒部隊爲始、於親邦日本及國內部隊祭典之前、皆已抵京、軍援、總務廳等關係各機關熱心招待下欄於各國內遺族之抵京、除奉天、與安北、南、東、及熱河省決定如次、軍援爲期遺家族抵京之萬全、自八日午後於驛前、設置案內所、有係員之駐在、已開始旅舍、其他之斡旋、
▲安東省＝寬甸縣二戶來封故、段多財警士、遺族、段永年、（六十）以下十一遺族、由張警佐及軍援員李書田、氏率引、組成國內遺族部隊之一陣、乘九日六時十分着列車抵京
▲通化省＝輯安縣警長、劉永田、兒、劉永貴氏、（五十二）以下遺族九日十一時十三分抵京
▲熱河省＝陸軍上兵故呂義氏、兄、呂義林氏（二十五）以下三十一遺家族、九日十二時五十五分抵京
▲錦州省＝北鎭縣保長齊秀峯、長男、家雨（二六）以下九遺族、十日午前八時二十二分抵京、

癮者厚生儲蓄
政府已制定實施要綱

【新京】政府爲達成本年度儲蓄目標十六億極謀各種最近規定阿片癮登錄癮者厚生儲蓄實施要綱、遂行積立阿片癮藥登錄者厚生資金之以資金促進阿片癮藥絕禁政策、並盡儲蓄報國之誠、由於阿片癮藥登錄者結成儲蓄會會長由管憮所長担當以當該管憮所所屬登錄癮者全部會員、儲蓄標準額一人月額十圓返還者解營限於解消登錄時、或本人死亡時及有其他特別事由時方准許、將由十月一日起實施阿片癮藥癮者之儲蓄會、在新京及全滿十一都市結成、此等結成儲要綱、遂行組織運營、且依本儲蓄會結成、此間儲蓄額、推算有六千五百二十八萬圓、則達成十六億儲蓄極堪期待矣、

殲敵損軀功在建設
仁科信夫榮受中央本部葬

【新京】從事建設明朗熱河、上月下旬、在共匪殲滅戰中血染征場之協和會熱河省本部旗事務長、故仁科信夫氏之中央本部葬、十日在熱河省平泉、嚴肅盛大執行、而三宅中央本部長、爲參列該葬儀、並慰問晝夜從事地區肅清戰之軍警、八日午前十一時三十分、自新京啓程、茲誌日程如左、
九日錦州、十日平泉（中央本部葬參列）十一日承德（各機關致辭慰問）十四日歸京、

無線電

九月九日（星期四）

晨 六、〇〇（新京）國歌、建國体操六、三〇（大連）初等日本語講座高宮盛逸七、〇〇（新京）報時、報道繼續（新京）宮內樂〇一、梅奴變特曲（亨德爾作曲）二、火花組曲（貝多芬作曲）三、詩人與農夫（蘇培作曲）四、塊皮（拉莫作曲）五、默劇〃六、雪操時與旋轉曲（巴哈作曲）七、阿爾里亞（巴哈作曲）一一、三〇（奉哈）經濟通訊一一、四五（新京）職場体操一一、五八（新京）默禱

晝 正午（新京）報時繼續（奉大）平谷調大鼓忠保國（七一）內伯之〇、三〇（新京）報道〇、四五（奉大）家庭時間家庭防護與主婦王孫雲仙一〇〇（奉哈）經濟通訊四、〇〇（新京）報道繼續（奉天）食料品小賣價格四、二〇（奉哈）經濟通訊六、〇〇學童時間（新京）新聞（錦州）兒童劇農村好錦放小

晚 朋友劇團編劇歐陽予倩導演歐陽光六、三〇（新京）中等日本語講座五百木元七、〇〇（新奉）報時報道隣組通訊七、二〇（新京）齊唱國民歌四集一、互助之歌二、好國民歌新京青年合唱團新京管樂團管絃樂部三鐵壁之障四、壯志衝天指揮東松二郎五、滿洲厚生運動之歌六興亞之歌七、大東亞民族團結進行曲繼續（新京）國民歌作詞王淑華東亞青年進行曲作曲佐和輝禧指導道齋銘繼續（奉天）詩劇東亞黎明（二）繼續（奉天）娛樂演藝於愛國墾荒之實施高雲卿樂德丁士玉奉大放送話劇團編導成孜九、〇〇（新京）報道繼續獨奏一、直錦二、獨奏者錦九三、娛快的秋天九、三五（奉天）評詞宏碧緣（九〇）福坪安一〇、〇〇（新奉）報時報道一〇、二〇（新京）一、歌曲1、彩虹2、秋風3、黃浦江4、玫瑰花開5、月媚花嬌6、人生多叉路二、梅花調大鼓1、鴻雁捎書花四寶2、大觀園十少章郭鳳鳴

爲獲大東亞戰爭必勝
全國展開結核預防週

對於肉体之美英、結核的宣戰佈告、今年度結核預防週間、九日在民生部結核預防協和會關係機關主催之下、全國的一齊展開週間行事、完全撲滅亡國病爲目標、四千三百萬國民、展開敢鬥之戰火、原來我國之結核、在列國文明國中、爲唯一之結核病國、甚可遺憾者、被世界第一之惡名、亞細亞稍年仇敵美英之結核死亡率、一萬人中、蓋爲六人、故結核死亡者、每年爲十萬人、以時間計、則每五分間、死亡一人、故結核之預防、如何爲與後乙重大責務、觀此統計、可以知矣、是以爲獲大東亞爭病戰之完勝、必力防結核束於是結核預防週間、鄰組回覽板、告示應納日光、吸良空氣、度規則生活、熟睡、注意榮養、請聆健康診斷各則、此九日至十五日之一週間、全滿各地結核預防協會支部、各爲主辦者、實施適應現地之諸種行事、以預防亡國病之猖獗、加太平民生部技監、昨夜呼籲隣組常會、作放送演說、曾極力主張撲滅結核之必要也、

農穫之秋（二）

農穫之秋空下、農夫微笑垂着大穗的穀子地、有一人來高、被風一吹、像波浪似的起伏、
村長說啦、屯長也說啦、爲了打倒美英惡鬼、穀子也好、包米也好、收穫了去出貨、
做食糧、爲東亞兒弟謀幸福、
到處響痛增着的變、早起晚睡、灼熱的太陽下、鋤地、拔草、天道有知、勤勉受益、
在美英手下的重慶農民呀、家畜死了、農具丟啦、眼看餓死了、
滿洲是王道樂土、今年又豐收了、趕快出貨好領棉布做衣裳啊、農人的臉上、充滿了歡喜、

遺兒團一行參拜大連神社（旅順要塞司令部檢閱濟）

先烈遺兒團一行參拜神社後赴京

【大連】八日晨由大連啓程赴旅順之建國功勞者遺兒團一行五十七名、午前九時五分由細川旅順市長及其他之出迎裡、抵旅順、立即分乘二輛汽車、參觀戰蹟、正午於水師營、食細川市長贈與之晝食、午後一時三十分、由該處出發、乘二時二十五分旅順驛發列車、歸抵大連、下榻市內信濃町鐵西旅館、晚膳後乘午後九時大連發列車赴新京矣、

結成滿洲國留華學生會

【新京】滿洲國留華學生、現在大學、中等男女學生合計爲四百名、是以文教部在北京滿洲國大使館、爲謀留華學生建國精神之徹底、及指導監督之萬全、今特結成滿洲國留華學生會、並決定十五日於北京大使館、舉行結成式、此之學生會、大使與滿日學生會同於指定學校二十九校教官中、各選一名專任指導教官、以此指導教官爲分會長而結成分會於各指定學校、事務所北京大使館、大使館參事官會長、進行指導監督、

期大學教練振作昂揚
實施綜合郊外演習
於盧大臣統監下雄壯展開

文教部直轄大學校學生二千六百名動員、對應現下、血戰非常時局、以期學校教練之振作昂揚、又我國初之學生綜合郊外演習、如昨報所誌、於盧文教部大臣統監下九日清晨、於涼爽之國都新京南郊、亘二日間、展開演練、此日演練以嚴正軍紀、整正行動、能耐困苦缺乏之堅忍持久精神、並滿蓄服從心體得爲目標、二千六百名學生、因得精強國軍部隊應援而踴躍、南軍於孟家窩北端、北軍於南新京驛前集結完了、以新京法政、新京醫科、新京工大、建大、爲基幹部隊之南軍、以自新京方面擊擾南進中之敵、爲任務形成帶形部隊之一支隊、以新京畜產、奉天農大、奉天工大、藥劑師養成所、哈爾濱醫院、哈爾濱農大、哈爾濱醫大、哈爾濱工大、師道大學、中央師道訓練所爲基幹之北軍所向新京擊攘北進中之敵爲任務、各自開始前進、如斯南軍正于過以尖兵之衝突、漸次移向主力部隊之遭遇戰、轟隆槍砲聲、突擊之喊聲、響破國都南郊、展開似實戰之血戰、北軍因不利而行退却、於南軍之追擊作戰、後演習第一日告終、該夜於 戰場 結營、第二日拂曉戰擧行分列行進、亘二日間搶後學生昂揚意識之演習、遂告閉幕矣、又統監盧文教部大臣、率領幕僚長田中文教部次長以幕僚、午前八時於文教部設置統監部、正午於北軍集合地、立統監旗、親自統監現地學生演練之三軍、

振作禮道精神
開自興部常會

【營口】協和會市本部、爲期市民徹底認識戰時下搶後國民應有之覺悟、而向聖戰完遂途上邁進計、特於月之九日午后三時、假市內公會堂集會室內、舉開第六回自興部常會、屆時由各關係者出席之下、席間關於禮道振作精神向上、而燃日常生活化、並由南方〇〇地歸來之菅野、田代等氏之講演、實意義頗爲深遠也、

擅用制限外短波器
今後決取斷然處置

【新京】大東亞戰爭勃發以來、敵側對於滿洲國依各種方法之思想謀略、實不能忽視、最近依短波放送之思想謀略、愈加熾烈化、取締當局之郵政總局前曾公布放送聽取無線電話規則、使國內放送無支障、並非限制聽取短波放送外、對於受信器、爲實行嚴重的取締規則、亘數次通知取締規則、以圖徹底、一方派遣係官向各戶遂行嚴重的調查、而今僅有好奇心、竟踏法網、使用制限度短波受信器者、亦有相當多數、此種受信器所持者、未受正規之手續者從速至所轄郵政管理局呈報、今後再發見聽取短波放送之事實時、沒收機器外、並加以斷乎的處置、

各校徹底服裝日
一律著用防空服

於防空服裝日之八日、奉天市已經展開較前更完備之空防實施與紀律化服裝之整理防空的熱誠與情緒、舉凡市內每一個角落裡、驗不驅露殆盡、學校中的學生們、在教師指導下確實了解時局並對防空有了認識、關於防空服裝已經一体的準備起來、雖然是防空服裝日他們和她們喜歡的穿著、就是普通的日常生活時、那種表現決戰彩色的紀律服也是裝、穿呢？（照片、伊斯蘭國民學校學生在防空服日之一瞥）

期完遂省民體力鍊成
開南滿地區體育週間協議會

本年中央國民鍊成大會中止後、對各項鍊成移於地方實施、由本月十五日起至廿一日止、亘全國實施之体育週間、奉天省已準備實施、爲期此週間行事之萬全、於本月十日在奉天省公署召開南滿地區体育週間協議會、參加者爲奉天、錦州、熱河安東四省事務擔當者、奉天省於體育週間內行事左、
一、建國體操及產業體操指導會開催
二、行軍鍊會開催、
三、青少年體力證檢查實施
四、體育鍊成會舉辦、
五、十九日武道鍛 日 對指導、者開鍊成會、
六、各職場體育指導者綜合結成、
七、體育指導者任命、
八、結成 國民 體 育指 導 會、

視察滿鐵壯丁

對滿鐵大連埠頭局、鐵道工場南青年學校入營壯丁者特別訓練前期視察計、由視閱官西畑兵事部長監場之下、於六日午後一時在大連驛西處動場實施、以眉宇間高漲齊必勝之決意壯丁全行健氣一致、展開各各教練、戰鬥教練、銃劍術的演練、最後施行堂堂的分列、於午後六時始圓滿解散、

期國民運動連絡强化
舉開內鮮滿華懇談會

【北京八日電】爲期決戰下內地朝鮮滿洲華北各地區國民運動之連絡強化、內鮮滿華國民運動協體懇談等、於二十九三十兩日在國民總動員朝鮮聯盟主催之下、日滿鮮華各地興亞運動代表參加之下、在京城朝鮮總督府開催華北冀賚會本部由三京本部事務局長積山總務部長並吉見主事三氏出席決定矣、再預定於二十五由北京出發赴京城、

對重工業哈市
開始劃期的送電

【新京】松花江大豐滿電力導入哈爾濱地域、鑑於哈爾濱爲北滿產業建設之中心地帶由電業進行研究十五萬四千弗達、二回 線 送電 計畫、曾於四日全工事完了、官廳立會試驗亦無事終了、愈以十五日爲期、開始劃期的送電、由松花江豐滿至哈爾濱第一次變電所建設大送電線者開始大豐滿之送電之前康德九年二月開始測量同年十月測量終年末鐵塔基礎工事亦終了繼之進行鐵塔工成架線作業、建設費總額爲七百七十七萬圓從事勞働人員日系一萬九千五百人、滿系工員十六萬六千人勞務者十四萬七千人合計三十三萬四千五百人、規模內擊哈連送電線受大送電線、之松花江豐水電之哈爾濱、第一次變電所、與康德九年放電線工事併行、着手建設使用建設費總額三百八十萬圓實働延人員十一萬九千八百人依松江送電線之完成哈爾濱火力發電所、已見確立北滿內水主火從電力体制見然由於豐富低廉水力電氣之導入北滿資源開發、大畜一步促進、勞力生產力擴充計畫、

日滿關係如親如友
我國代表古丁氏談

【釜山八日電】出席大東亞文學者大會後、視察戰時日本搶後之鐵壁陣之滿洲華北蒙疆華中朝鮮各代表一行二十三名、八日晨已抵釜山、進早餐於鐵道旅館後、蒙疆華北之一部五名、已乘同八時十分發『大陸』號車、殘餘一行、亦乘十七時三十分發『興』號車、分別就歸國之途、滿洲國代表古丁氏談、日滿關係、可云如親如友文學關係、自未能例外、是以吾等必宜宗誠文學上共同防衛」之實務也、

關東遞信局航空機乘員募集

【大連】當航空決戰熾烈化之秋、航空兵力補給爲最大急務、刻下爲民間航空要員確保而努力之日本遞信省、以『青年的大空』趣旨、自九月一日開始募集昭和十九年度航空機乘員養成所生徒及操縱士、關東遞信局與此相呼應、依左記要領、報名截止至十月一日
△修業年限＝本科生五個年操縱生一個年、教育費一切官費、畢業後得與中等學校畢業之同等資格、此外給二等航空機操縱士、二等航空士及二級滑空士之資格、整備專修者、給整備士資格、又操縱生、給與二等航空機操縱士、二等航空士資格、更有本科生、操縱生皆有國兵義務之特點、如久留於軍界者、將來可昇進將校、
△應募資格＝本科生自昭和五年四月二日至同七年四月一日間所誕生者、操縱生、自大正十三年十二月二日至昭和二年四月一日間誕生者
△學歷＝本科生、國民學校初等六學年終了以上者（含至明年三月有終了希望者）操縱生、中等學校第三學年終了以上者、國民學校高等科終了有官立業成所入學資格、讀習所之畢業生、特爲當局之認可者、
△入所試驗＝身体檢查外本科生有國語、算數、理科之三科目（依國民學校六學年第二學期程度）、操縱生、國語、數字、理科物象、國史（中等學校第三學年終了程度）更志願者心得備有處課、旅順、金州、普蘭店、貔子窩各郵便局內、

電電生產克服
困難優先許可

【大連】關東大連中央電話局極力致力於 昭和十八年五月十一日現在所調查之電話番號簿之治製、最近已告完成、自六日向加入者配布、與電話簿所揭載之去年度五月現在加入者總數爲一萬五千八百五十一架、相比較、本年度竟達一萬八千四百二十八架、增加 五百七十七架、此增加之架設電話幾乎諸担當生產增強部門之新會社或既設會社之業務擴張電話局克服資材難、而優先的許可者也、應時局之要請、滿洲戰力增強、而實示明工場都市大連之躍進狀況、

內服・外搽！ 萬人油

双龍膏 化積膏 特製丸 三腎丸 虎骨膏 熊油膏
奉天市鐘樓南 德潤堂藥局發行
函購外埠加郵費及包裝費請先交款代金不辦

強精 「最補利嬪」
女性愁不滿及無感症者請用
裝八瓦金兩元兩角五分 裝二〇瓦金四元七角五分
總舖 東京世田谷區松原町四之一四〇 天醫堂
代售舖 奉天浪速通井上誠昌堂

新式簿記函授招生
本會爲滿洲首創函授簿記學之所開辦至十二年矣

待典 紅酸療法 函授 紅療哲學館

舒肝健胃丸 胃病良藥
各埠均售 總發行 奉天鐘樓北 關東大藥房

精力的源泉 荷爾蒙精煉配製 強精健腦 百樂
定價・三圓・五圓（各地著名藥房皆有出售）
本舖 日本京都市富小路押小路 源泉堂製藥所 電話本局一五一四番

育嬰寶是小兒健康最良聖藥
兒童良藥 各省城鎮均有代理
兒童有病莫慌張 速服此藥保安康 身強體健精神爽 異日從戎報君王
治小兒咳嗽喘急驚風抽搐及初生百病
育嬰寶
欲保兒童健康家中宜常儲備
本育嬰寶係三世主傳已歷百餘年臨床實驗主治嬰兒咳嗽喘急驚風抽搐及初生百病無不百服百驗雖十分險症如能將藥灌下即死亦能回生誠小兒起死回生救急良藥也
無病時服之能避一切雜病 病輕時服之能以早期全愈 病重時服之確保轉危爲安

福定喘兒膏 最新小兒百日咳治療藥
小兒羚羊清毒散 小兒時行瘟疫疹痘專藥
小兒張氏瘡藥 兒瘡瘡積聚痞塊專藥
小兒保肺止咳散 兒咳嗽咽喉腫痛良藥
小兒輔兒康 兒諸毒諸火諸熱專藥
合胃保腸散 兒停食傷乳吐瀉專藥
漢醫張子舟監製
奉天大北關吉生堂藥店出品

遼鞍版

優遇勤奉隊員
實施隊員家族生活扶助

【遼陽】本縣當局、為謀國民勤勞奉公之達成、及優遇勤奉員起見、茲特由縣通令各街村長、對于國民勤勞奉公隊員家族數目、調查具報、以便施行生活扶助、務期各勤奉隊員、揮勵熱意、為國宣勞、勤奮精神、堪資稱揚、茲者、對於勤勞奉公隊員、家族生活、概予扶助、以示優遇、想勤勞奉公隊員、應如何感激、如何奮勉、克盡職責以達國民奉公之誠、現已由各街村公所、查明報縣、以俟考核竣事、對於各國民勤勞奉公隊員家族生活扶助、即可着手實施

確保食糧完遂出荷
縣在要衝設詰問所

【遼陽】本縣農產物增產指導工作班、在本年度、為期食糧確保、完遂增產、曾經樹立長期計劃、由春而夏至秋歷三時許、其間播種施肥、除草耘田、幾經工作指導、始得秋收有望、其勞苦功高萬民景仰、茲者、勞苦多時收功於一日、特通知一般農民、對於農作物、妥加保護、並為防止奸民計、在各警察署管境內、縣道要衝、設置詰問所多處、遏止奸商負販、及不正當運搬初熟穀物、設備周密、防範頗嚴、深望全縣民衆、對於詰問所有深切之認識、共同遵守、完遂出荷、是為主要

青年團新生 舉行入所式

【遼陽】協和會市本部、為使青少年團、徹底使命之重大深體國策之所在、故招集各地域青少年團、按期入所訓練、今日又屆第一部第二期生入所之日、於當部院庭舉行盛大入所式、訓練期間仍為兩個月、濟濟一堂、俾有所學、以鍊成國民一般之模範

強化各管煙所事務
縣監察後成績頗良好

【遼陽】縣保健股、為期各管煙分所、事務強化起見、曾於上月卅一日起、至本月五日止、實施所屬管煙所事務監察、對於在庫量、與一切事務、由担任人員、徹底檢點與視察、至昨六日、監察終了、所有監察人員、分別同縣、報告經過、大致謂本年煙政事務、因各管煙人員、對於煙政計劃、有深刻之認識、而於內部整理上、亦有正確之規定、是以數量準確、賬目詳明、至於癮者之考核、須顧事務者、平素之觀察、及衛戒除、癮者數目、較之往年、確餘半數、尤為最可稱慶事、其他事務亦各完善、綜合成績、尚稱良好、

秋丁祀孔 已隆重舉行

【遼陽】日昨為祀孔佳辰、於早六時在文廟盛大舉行、繼有各學校學生至孔廟參拜科至校又有教師講述孔子之德行議事、平生盛蹟、以昭後生等會孔之心與學風良佳、

保持村民健康
縣將實施巡迴施療

【遼陽】本縣為保持人員健康及防止流行病發生起見、在本年度、規定無料巡迴施療施藥、計分二次、所有春季業已舉行終了、考查結果、收效頗大、茲當秋季伊始、擬在本月下旬、分別實施、現由縣保健股、妥擬計劃、由關係職員、分班出勤、按各街村公所所在地、規定適宜場所、與日期、對於無料巡迴施療施藥徹底實施、務期達成實施之使命、而令一般民衆、皆臻健康之域、

金融合作社 儲蓄漸增加

【遼陽】市商工金融合作社、年來以信用卓著、儲蓄貸款多所利用、近來因遂行十六億儲蓄之達成、全員積極努力下、已漸獲成果、而凌駕往年之成績、誇示龐大之儲蓄數字、似此能自覺任務、遂行國策之合作社、實堪讚許、努力之成果、殊堪期待、

謀自興村活躍發展
煙台村遷入新廳辦公

【遼陽】縣下煙台村、土地肥沃、人口衆多、且位於連京線要衝、交通便利、所有農產物、尤極豐富、是以本年春季、經縣方之查報、與中央之批示、將本村改為煙台自興村、用期發展、以符名實、前者本村為謀自興村計、事務進行順利計、特原有舊式廳舍、狹隘不堪、全部廢除、另自闢地、建設新式廳舍、迄今已逾三月、工程告竣、業於昨遷入、正式辦公、行見凡諸舊明、美輪美奐、則自興村前途光明、活躍之現象、於此均可表現、

郵政局員 作建國體操

【遼陽】市郵政局、自新任後藤局長到任以來、即着手諸般業務之刷新、而以簡速敏捷為旨、更於每朝出勤前、實行建國体操、以昂揚局員之精神、而便精勵事業、以完成大東亞聖戰下之通信職務、使一無遺憾、似此局長之恪勤自勉、實為我市郵界慶得人、

千山分會 開鄰組長會議

【遼陽】協和會縣管下、千山分會、將於九日舉行千山鄰組常會、在千山村、除本部有特派人員參加、實議事內容為鄰組經常事項、及康德十年度下半期之新計劃案之實施、出席者有千山分會各員、及鄰組長等、

應付地方實情
縣實施地區會議

【遼陽】本縣行政當局、為應付地方實情、適合特殊事態計、將從來於縣署、舉開之街村長會議、重新劃分六地區、分別實施、賓各地區街村長會議、係按警察署所在地、規定鋒子沙咨、安平亮甲、劉堡、沙嶺、頭昌、佟堡、凡各管界內街村係屬之每三個月、舉開街村長會議一次、屆期由縣派遣關係人員、蒞會與指導、所有會議內部情事、與前在縣相同、至會議日期、臨時由縣酌定、以期地方行政滲透、而便產營、現已通令各街村長一体奉行、並參照另紙要領、遵照實施、期勿遺憾、是為至要、

刷新州民生活
開指導委員講習會

【大連】為督勵州內農產物之出貨、併使滿系州民戰時生活確立計、奉公聯盟於三日午前十時在州廳正廳開催滿人指導委員講習會、聯盟方面由米野副局長、柳原錬成部長、平井實踐部副部長等出席、並指導委員五十一名首由米野副局長訓示後、由平井實踐部副部長講、為務於戰爭、昂揚州民的戰時精神、對戰時生活之實踐及生產增強之三點、今後以此為滿人對象、對此課題要竭盡以上三點而以此主旨為強調、繼由柳原錬成部長說明關東州青少年運動之現狀、關於州民生活之刷新、青少年挺身之使命之、而要各方面之協力、於午後一時由遠藤生必課長、要望對農產物蒐貨收貫、最後由小林經濟部經濟課長、對現下之統制經濟要望協力、過午后三時始閉會、

強化木材增產陣
將實施把頭訓練

【吉林】省勞務興國會、為養成勞務幹部人材計、最近將實行滿系把頭訓練、據該會之計劃、將採取相當寬宏之場所、陸續對日鮮系之勞務幹部、實行周密之訓練、以期昂揚勞務者之自興振肅、

追荐殉職英靈

【錦州】市大佛寺為祈禱世界和平、追荐日滿殉職英靈、提倡東方文化挽救現世人心起見、恭請滿洲國佛教總會長如光大法師蒞錦、定於本月五日至十一日止啓建講經法會、講演金剛般若波羅密經、兼于期內傳授、在家三皈五戒同時有欲荐先亡過去宗親者供設牌位、日就月將、使后生有所遵循、式典殊為意義深遠、

古若警鐘

△……在高呼決戰增產之今日、在國內應否有一名閒員在?這是不言自譬了、然而我們再反覆一下、市裡的各角落、娛樂場所、又是大有人在、不知他們是作甚麼?

△……娛樂該指公餘之暇、舒暢一下身心尚可、若徒以娛樂終日、無所事事、那該不是所謂娛樂了、此時下、有暇也是罪惡

△……各工場需人、各礦山也需人、都是直接與國家有關係之事業、尤其增產即是增强戰力的標語、貼滿街黜、

△……尤以大都市內的犯罪發生、多半由此輩有閒者給造成、他們為工作太苦收入又少、倒不如游手好閒、竊機行事、這觀念實可謂是社會之癌了、

△……欲防止犯罪、第一當驅逐閒人、欲增產也必須大量用閒人這是一舉兩得的事當局何妨與來一為、

△……當局應感職責所在、不容或緩、閒員們也應遵行國策、作個增產人員、而冠以產業戰士之名、何樂而不為、當知道、此時此地、閒員就不配稱為國民、那是幽靈一俱呵!

衍水之聲

後生可畏乃期許語
後生應作可畏之事

古語有『後生可畏』的話、這意思是什麼?太約都會解釋、所謂一個年邁者從人生的戰場、披甲歸來、對後生寄有莫大之期待、而喟然嘆出者是也、

第一以青年為一國之中堅、當茲體國是所在揮出血汗、為國家能供出已身、同時、國家也對此輩有為者、期許良深、也可說一國之盛替、端視青年如何了、

然者青年在國家之重要、其將不言自解了、此所謂後生可畏之所來由、但現在之後生是否眞是可畏、又不禁使人喟然、無怪老者們要白眼一瞪說聲毛嫩了、

青年不僅頭腦明敏、也實具有血氣旺盛之軀、以年當力強有為有望之青年期、作一番事業之建樹、自是當然、自是人生之責任、當知人無所為而生、那該是豬狗一樣了、

這樣說、也許說過苛、然而當知這是筆者之懇望所盼、尤其當此東亞再建之期翻湧時代之責任、自當肩荷起來、這不僅是國家之功勞者、也唯是自身的出路、然而、現在的後生、是如何?他們游嬉終日、無所事事、處處拿出未老先衰之口吻、對前程既未有遠大之目光、對現實更乏明確之認識、無系統、無熱力、即使從事職務、也只是擴混罷了、又安能談到建設、談到可畏、眞有於愧斯言了、

閱史、我們看看放翁暮年從軍之雄氣、那是年邁蒼蒼者的出征呵!那烈烈氣魄、那雄渾壯志、那不計筋骨之衰、那忍勞耐苦、那是我們的楷模啊!

東亞青年、我們當個個奮起、我們來響應聖戰的號角、我們看!阿芝島的玉碎、我們當給泉下忠魂一個慰藉、我們聽!萬里波上的砲聲、我們當變身為魚腹勇士們的偉志、清算血債、殲滅美英、這是歷史給我們的機會、我們能作這裡的一個戰士、該是光榮的事啊!

青年!不要再彷徨、再踟躕了、趕快確定目標向前邁進吧!

我們不要負了國家期許老者的譏笑、我們不要再作弱者、我們揮出底力吧!要保其實的作到可畏的地步、不要避辛勞、不要畏刀劍、百年長壽也是死、那只看是鴻毛、是泰山了、作東亞的長城、為光榮的戰士、無論增產、無論殺敵、都是貢獻啊!

筆者在畢期、常常到魁星樓里徘徊、當我看到那『五百年後、必生名士、望我後孫、善自期許』的話、就不禁感動得莫銘了、這是先輩對後生之殷望、『善自期許』、青年都當存有『應在己身』之念、纔是呵!

讀聖賢書、在英雄志、轟觀先輩之盛業、心存既往之繁華、思效之倣之、積勤自勵以發揚光大為已任、以奮勉躬行為已責、日就月將、其無成者、我不信也、筆者日日願於此、心盼、心念、心期為不成器者愧矣!

文無次序、自誤不到工但望能恨悟筆者熱望之苦心、則筆者欣慰、青年幸甚、國家東亞、又平添一般新力量矣、害年長不三思(公度)

菲島棉作視察記 七

齋藤宏一 壽賀信譯

呂宋島的他爾啦克雖然也有西山氏社的農塲。可是在相當期間內。與其栽培作物不如先栽一下菲島人的心耕耘土地不如先耘耕一下菲島人的心。這好像是根本的方針。無異把農業指導的重點。置於改造菲島人心的上邊。

不要忘記了我們赴往大地的恩惠呀!把武士愛護武器的精神拿出來愛護農具吧!這樣返復無厭的去教導菲島人。就是日本人忽略了農具的調整和施粗暴於農具時。也要受到相當的處罰。

此次得到町長學校長及警察署長的贊助。在運動塲及警察署的空閒地也栽培棉花。使之地方的知識份子率先表示栽培棉花的赤誠。俾得刺拯菲島農民而使之更加努力起來。

依賴小學教師的力量。也頒發一些種子給小學生。而使幼童也對棉作感覺興趣。同時對成績優良的兒童也加以褒賞。

八山間的一大和平塲。諾波東斯島巴奈島方面視察終了的我。在二月中旬又赴南部呂宋島的啦颬那及卡必鐵。巴丹卡斯三州方面視察去了。最先是上卡必鐵的加爾毛拿附近O社的農塲。如果以馬尼剌算做東京的話。那麼卡必鐵就治當為千葉。啦颬那治當為埼玉。巴丹卡斯治當為茨城地方。這一帶地方的治安極感良好。所以無論怎樣險峻的山都可以隻身前往。這一點較比諾鼓斐所島是方便多了。

A社的棉作地在頒網毛拿有〇〇町步。今年的預定更慾擴大區域。

社長清水茂氏言說以五個年的計畫。預定網意社去五百萬圓的巨資。只要能使菲島人民幸福起來。在可能範圍的事情。我們可以假一個負責的犧牲。

又棉作地擴大的同時。顯明的感到了勞働力不足的問題。其補充的方法。是在怎樣使婦女幼童也活動起來。這在菲島眞是一個當務之急。就中為啓導幼童對棉作的重要知識。須與學校的教師有相當的接洽。同時對當局也須請求。令學生在學校也有棉作實習的課程。

昨秋栽種完畢後。呂宋島南部三州共同感到最痛苦的是空前未有的大旱魃。整個的連一滴雨也沒落。此處也是感到雨量的不足。用動力使河岸六七丈高的河底的水流向田地裡去。這個灌溉的費用。一日就能耗去數百圓之多。雖然那個會社都是這樣。可是為了灌溉二萬三萬的金錢。簡直在無意間就耗掉了。

這樣的農塲雖然多伴為契約農塲。可是栽。肥料代。驅除害蟲的人夫便僱賃。藥品費。灌溉費用等等。完全由會社方面負擔起來。

其他道路的開發。巡迴診察病者。用車子把農民患者送往馬尼剌治療等等。對公益厚生方面的事情。也有着更大的犧牲。『卡必鐵州有一名塔嘎牙代的地方。此處一年出很多的蔬菜。把此處的蔬運往馬尼剌去。同時再把海岸的魚類運往山中的農村去。為甚麼有着相當的物質。因為交通的不便。就不能圓滿的交流下去。那眞太可惜了。我願在卡必鐵州做成大道路網。而大事開發卡必鐵。一方再于拓啦颬那湖。不能說因為是棉花栽培者。就只計畫棉花的事情。那不是把眼界放得太狹了嗎?現在的時代。是要順應國策往前進行啊!』如此政治家的清水茂氏熱心的譚其抱負了。

我在棉花地。由於在平和艱苦狀態下工作着的農民底歡送。而轉向啦颬拿州。首先到山巴普羅地方的軍政監部出張所。極尙出張所長宇賀氏表示敬意。氏為吾同鄉之友人從馬尼剌到山巴普羅有百粁之遙。半途雖然也有山峯和很長很長的椰子林。可是坐着單車往前馳行。一點也沒有危險。

翌朝由於軍政監部出張所的神代技師長底的引導。至十六粁左右的山裡去看加啦灣日社的田地。在這往北能看見啦颬拿湖。為三面環山的盆地。却是一個風光明媚的絕好地方。可是據說此地為猛烈的馬拉利亞蚊的大本營。那麼當然需要絕滅憎了。

椰子林眞夠長的。走了很多的時間才走盡。到林外一看。〇〇百町步的棉作地蔓延的展開下去。眞是一望無際。

大東亞戰爭下重慶經濟的潰崩【七】

胡纂

昨年四月法幣百元。對軍票十三元。五月二十二日。法幣百元對軍票十二元。二十三日迭至十一元。其後暴落至八元。於是儲備券的攻勢就開始了。儲備券自前年一月誕生以來。與法幣是等價關係。而以後的戰法。擴大其流通面。然而隨同法幣價值的暴迭若。永久與之保持等價關係。則有同歸於滅之虞。遂於去年三月末。儲備券斷絕和法幣的等價關係。更於六月。國民政府聲明禁止使用法幣。自六月八日以後。限期兩周間。在揚子江下流三角地帶。實施新舊法幣的全面的交換。編於華南及武漢地區先後皆取相同的措置。實施之交換。其結果究竟吸收了多少法幣。雖不得而知。但大體進行極為順利。

然而無論如何。自中國事變後日暮途窮。在英美極度下發揮執拗敵性的法幣。因此已被驅出日軍佔領地域。遭逢不得已而全面的敗退的狀態。

隨同法幣的迭落。中國腹地物價暴騰。已成嚴重問題。去年六月日本堀情報局第三部長會見外人及中國記者團時。曾談稱重慶物價問題之深刻如下。『美國一有力通信員。關於重慶勢力下全域之痛苦。撰稿寄赴美國。其要旨稱。自一九三七年六月至今年四月間。必需品價格和地費。即房費。及其他食品價格的平均指數。是三十三倍如衣類實達六十倍。生活費雖然漲至二十六倍。但重要產業部門之勞働者平均實收。僅不過事變當初水準之半。』

所謂腹地經濟建設。是始自南京淪陷後。蔣因重慶在自己的支配下。喪失了政治經濟上重要地帶的華中沃野土地。所以不得不求代替的新的生產力。

於是將工場遷移至上海及其他西南腹地。計畫經營工業又將東部中國逃出的避難民移於腹地地廣人稀的地域以充實該方面。但為便利由英美輸入軍需品。遂着手建設公路及鐵路。以作開發西南腹地的手段。一方復活並動員廣汎的工業的生產。推進工業合作社運動等。此即他們的所謂腹地經濟建設工作。

王維 雪霽圖兩幅

中國之山與畫 三

奧村伊九良 前屯粗二郎

如李思訓。王維之名作。其皴法。皆如版畫。作小斧劈皴。實如實際。之陰山。北方之山。多此種無樹岩山。詩云『節彼南山。維石巖巖』者詠此。郭熙『林泉高致』。亦曰『嵩山好溪多。華山好峰多。惟泰山主峰特好』故北方風景。以岩見稱。北方畫家之善繪岩山稜石者想亦因是。在吾人之概念中。北方之山。僅一鐘山。此稱之邱壑。於黃土風中。此種岩山亦多被土層。尤以低山。黃土原埋。如雪之隱土邱更低者。幾如黃土之岡。如洛陽之北邱山等是矣。此稱之曰丘。黃土平原。因流水之縱橫浸蝕。其痕跡曰溝。亦交通之道路。時時中途杜塞。兩側則為高數十米之黃土堅立。此無水之谷。皇軍稱之為地隙。即中國昔稱壑者。王維所著山水論中。亦曰『兩山夾路曰壑』非山也。本是平原。如西洋人所謂之高原。因風景與山脚高原相同。謂為兩山夾路。亦無不可。無樹。惟漫漫黃土。乃令人茫然感之廣大溪谷風景也。此邱與壑與岩山不同。因遍是黃土。無主角。形成軟性新地層。

黃土地帶之風景。乃地平線。與奇怪之浸蝕絕壁垂直線構成者。正倉院之琵琶撥皮圖。即表現此風景者。

神奈雜俎

重遊萬泉

張狂

仿漁洋秦淮雜詩體得絕句十二首

一亇笙歌柳外樓。萬家燈火慕蓮朝。承平欣遇佳時節。買醉偸閒感聖朝。

萬泉畫舫薄知名。載酒重來似隔生。垂柳長隄應識我。臨風宛轉若為情。

寶馬香車十丈塵。滿城兒女上河濱。踏歌齊唱鬧聲慢。沉醉東風羨酒人。

風光旖旎水紋斜。柳色深藏賣酒家。十五盈盈人似玉。當壚慣解作生涯。

夾途笙歌競成堆。短髮飄蕭錦華園。風捲車塵齊叫絕。双輪穩踏去如飛。

亭台掩映柳如絲。河上風光似昔時。紅藕花深煙水靜。畫船橫笛譜新詞。

花光水氣兩難分。隔座衣香細細聞。一點靈犀心已透。却將酒量掩春雲。

十里煙花景色佳。紅欄綠柳似秦淮。羨他河上青青草。香步曾經踏錦鞋。

一角江山入畫圖。雲容水態雨模糊。可憐酒綠燈紅夜。月似冰輪露似珠。

珠圍翠繞內家粧。一曲新聲自擅塲。垂老偶春了無益。未妨惆悵易輕狂。

朱顏憔悴雪盈顛。傳粉薰香逐少年。踏躞花叢心已定。誓舒法眼看情天。

夾隄高柳綠婆娑。便解風流奈老何。截筆題襟春又晚。瀟瀟暮雨亂鷗波。

格言選錄

△多言取憎。多動取勞。多舉損德。多說亂理(伊藤仁齋)。

△災害不幸。由於恩讓不足(巴爾扎克)。

△人應欲避命運而終邂逅於途上(陶拉)。

△詢[illegible]貴婦。上帝完全之妙作。天使眞正之光榮。地上珍奇之靈快。世界單一之佳品也(哈姆斯)。

美鴉片患者 增加三十倍

收世界之富源於手中。於物質的世界中。而誇稱繁榮之美國。其戰時生活亦漸陷於恐慌。如汽車用汽油。膠皮車帶用之橡皮胎等。自施行分配配給以來。市民生活日趨窮迫。因遠征軍之派遣國內之勞働問題已感種種不便。更以糧食糧之不足。因不自由而行公然暗中買賣一方發覺不正商人。將犬猫海狸等之肉加工而充作牛肉販賣。又因轉業及失業者之不滿對美國戰時生活失望之聲日高。已至不能遏止之勢。因之充滿精神上之不滿一九四二年之鴉片吸食者已達前年之三十倍。而且此等密輸系統概為由墨美國境大量通過者。因此美財務當局頗為苦惱。

△戰時園藝▽ 防空壕美化

固土。僞裝。悅目。增產。一舉四得的好方法。在都市中的家庭。都該掘壕防空。壕此乃對於堅固的防空壕上。完成國民必勝之態勢。但是。雖然掘了壕。對於建土的處置。常有許多不能盡善之虛。若將殘土在壕的局圍築起來如同堡壘樣的建築來。是壕理想的。然而如果就那樣子的堆積在避難所的周圍。那麼一經暴雨降落時。土就要崩潰。周圍非常泥濘。並且若在暴風的季節。就要塵土飛揚。連室內也能浸入。於衛生上是頗有妨碍的。

君要防止這種現象。在殘土局圍。築起土堤。再充分踏之。使土堅固。然後在這上面種上短草或。是種植其他木。是極好的方法。所謂利用土堤來種植野菜同化。初想來似乎是沒有問題的好計劃但是實際上種植普通的野菜同花時。有時常疏鬆土地而耕種之必要。所以土地到何時也不堅固。那是不適於此種植情形之下的。這裡是翻當種植一種栽植之後。就不再撥動土地的草木除應當種植短草和堅固的雜草以外。更進一步的選擇能夠食用的種植來種植。以備供給食用之用。這是非常便利的並且種植青綠色的植物。不僅是能使土地堅固。還可成為對植機的僞裝。又可使人觀之賞心悅目。同時又為食糧增產之用。可以說是一舉兩得之策。(佩春)

誌異 李千戶

嘉靖間有李千戶者善幻術。往來於公卿之間。顧文康公最喜之。每逢宴客必召李千戶往。轄施術於席間李有時令杯自行。至客處酒不盡則杯不去。或手執一壺斟至數十杯而酒不竭。或取橘自藏袖中。頃刻又曰在某客懷中。探之果然。

或臨池飲酒。誤將金爵墜水中。佯作驚慌狀。頃之出自袖中。又令將僕鎖書舍。俁遺鑰匙於屋中。千戶則向[illegible]摸索。口中念念有詞。則鑰簧自躍墜地上。

嚴世蕃誕日。千戶獻一金元寶為壽。世蕃大悅厚賞之後因製酒器。將金付銀匠末着火竟化青烟而[illegible]。乃召千戶詰之千戶對曰。某貧士安有多金所以如此為者不過用以悅目耳。世蕃笑而罷之。

文康嘗以難事試之。卒不能屈。一日忽謂千戶曰。予思見猛虎。頗能令現形否。千戶笑曰甚易。甚易。但恐驚貴人為罪。因命灑掃庭除用幃幛之。焚香禹步誦咒少頃天漸昏黑。若大霧狀。寒幃令觀。見一鬼從空而下怒目露牙獰猙可畏。從者咸驚。舍私却步而退。回觀庭除則明朗無物。後遠游塞北。不知所終(宗正)

德將出版 美術全書

當此戰時下。不顧幾多困難之德國現正計劃刊行。『現代美術百科全書』。雖處於飛機轟炸之下。但其事業尚能齏齏進行。而其出版之時期。料想為日不遠矣。此百科全書共為五十名。編輯者為黑茲其博士。該博士招有多名之專門家和學生為助手。從事編著。然而更對任在德國之軸心國人熱心購買該書起見。而傾注心血。努力完成該書又美術全書除德文版外。亦有意大利今西班牙。法蘭西等各國語翻設版對該書各方面均在期待早日實現。想實現後不久或可傳至我國一般多在期望着。

紐約市人 死多產少

頃據美國保健委員會發表稱。美國紐約市之人口出生率。一路趨往減之一途。例如五月中出產數一萬五百四十八人。為本年中最低(最少)數目。

一方死亡率則為。最近一星期來為千人中之一〇。二之比。如果以年作平均。與昨年同期之一〇。五相較。則為一一。七。

閭醫專治 咽喉病

發售 閭醫生咽喉金丹

主治咽喉擋食 擋氣紅腫破爛

發賣本舖 奉天市小西街大什字街南 魁生堂

招聘各省代理店 簡章函索即寄

營業讓渡聲明

本市康泰街四段三四號第二名利富文記於本年七月十五日讓渡於第二名利富同記立有契約為證關於以前第二名利富文記之對外債務及担保等事本號概不負責特此聲明

第二名利富同記謹啓

募集

一、滿係男子警備員若干名

一、資格 限於國兵出隊者

一、年齡 三十歲以下

右希望者攜親筆履歷書附像片至急來社接洽可也

奉天市鐵西區嘉工街四段二三號 株式會社滿洲增島工作所

支票借據遺失作廢聲明

啓者敝人代表三合盛赴城內辦事於途中電車上遺失孫恩榮名借到孫文章名下收回失効借據一張並義順興商號開出志城銀行第二四一五〇五號壹百元支票一紙除在該行掛號外無論落於何人手一概作廢特此聲明

北陵萬年街二段一〇九號三合盛 代表人 王潤浦謹啓

東亞大旅社

日滿人適用旅館 ▼親切,清潔,便利!▲

大連市次路町二番地 電話(二)五六八四番

化痰止咳藥

癆息火克

羣醫束手百藥無靈時速服福康育

▲婦女諸病▼

福康育

▲立奏神效▼

●藥不在多●有効則靈●價勿貪賤●好病為功

定價●大盒二千粒八十二元六角●小盒一千一百粒七元二角

●適應症●(外埠函購另加郵費四角)

赤白帶下 腰腿疼痛 子宮寒冷

久不受孕 行經腹痛 月經停閉

腹內膨脹 寒塊氣塊 瘀血凝積

月經不調 虛病癆病 產後諸症

四肢痠痛 面黃肌瘦 飲食少進

服福康育 諸症除根 飲食劇增

製造本舖 國瑞藥房 奉天市小北城門外西頭電車路道北 長電話(四)二〇四一番

奉天代理店中街 中法大藥房 長電話(四)二八五九番

奉天代理店中街 天益堂 長電話(四)二九九七番

奉天代理店中街 天益西藥房

治愈婦科諸症來函鳴謝原文照錄

各市縣代理店(一)

協力增產各校發揮威力
國策農物超過預想
對入選校分別授與表彰狀

伴隨時代之要請、農產物增產、在官民一体努力下、已達到最高潮、尤以本年度、協力於國策農作物、發揮莫大威力、之奉天全省師道及國民高等學校、不分師生一体努力、以血與汗的結晶、達成成功之第一步、在上月十六日起至卅五日止、亘十日、由省文教廳兩科共同組織之各中等學校農產物立毛（禾苗）審查委員會、親往省下之地區分別審查結果不但農產物達成所期之目的、且國策農產物洋麻棉花兩種、竟超過預期量三四成此殊堪慶幸、而令人對增產師生更不感激者也、此治爲人力勝天表之現、綜合審査結果、本月八日由省文教科正式發表、對入選者分別授與表彰狀及獎勵金（以農具代）、其入選受賞校如左、

第一地區
一等　法庫國民高等
二等　鐵嶺國民高等
三等　新城子國民高等

第二地區
一等　清原國民高等
二等　新民第一國民高等
三等　奉天第一國民高等

第三地區
一等　海城國民高等
二等　海城師道學校
三等　瓦房店國民高等

期達成農物增產
規定要項通令各校實施

呼應本年度農產物增產、奉天省下各師道及中等學校努力下、對農產尤其國策作物獲得良好成績、省文教科當局爲達成本目的今後決對盡全力除各校此項運動、並規定注意事項通令各校照辦、其辦法如左、

一、種物確保對本年之農作物收穫、除選擇伏良種數留待來年播種外其餘盡量出貨、
二、堆肥、利用人工及人糞、各校戶外樹立堆肥計畫、
三、土質江良、依現代之方法研究土地改良期達成增產之目的、

第六回美展
已圓滿閉幕

【新京】一日開幕之第三回滿洲國美術展覽會工藝書道之部九日閉幕、開催期間有料入場者一日平均六百名、五日之日曜日、達一千三百人之盛、爲本年度特異現象工藝作品中、有中西博氏斗家具、（一千二百五十圓）池水英夫作滿式屏風、（一千五百圓）爲始、除非賣品之作品、大部分賣完、審查員與關係者一同言此現象、爲大東亞戰下兵站基地滿洲國之強力表現、頗堪欣喜者、尚美術彫刻之部、於二十二日開始、

出席東亞文學會代表就歸途

【下關八日電】出席大東亞文學者大會後、歷在日本國各地見學已畢之朝鮮滿洲蒙疆華北中南各代表、七日午后七時四十五分、京都歸抵下關、是夜各就歸國之途、

迎深秋國都聖域潔無纖塵
靜待第三回合祀祭到來
並擬展開舞樂等應答忠靈奉納場面

【新京】建國神廟、今夏新祀日滿四千六百五二柱神靈、而將於十十一兩日舉行第三回建國忠靈廟合祀祭、深秋之國都歡喜嶺、聖域、已爲祭祀府至關係機關收拾清靜以待祀日之到來此次新祭神遺族內選出之百六十九名代表參到遺族、已於六日接踵抵達、國都、九日晨、還由日本派遣之建國功勞者遺兒五十餘名、參觀 滿洲 日程亦告終了、而踏入國都、合祀祭、十日午後第一日儀式爲（招魂儀式）翌十一日、第二日儀式、於此等代表遺族遺兒以及日滿文武顯官參列下、最爲盛大執行、是日嚴肅擧行儀祀後、午前、復允許日滿兩軍並在京鄉軍協和會分會國婦各代表學材生徒等團体參拜聖域、午後爲一編市民之參拜、同時、於廟內中庭、展開舞樂滿洲武術劍術建國技畫劇、在神門前廣場一帶展開蹴毬鎗劍術、柔劍道、弓道、藍排球大東亞戰爭大圖 繪等 應答忠靈之各種奉納美觀場面、又爲謀省日並十九日之秋季例祭三日間參拜便利計、復運轉臨時免費巴斯並臨時電車

△十日（午後五時至同十時）至聖大路建國廣場、巴斯驛前至聖大路電車、
△十一日（午前八時至午後六時）運轉區間同、
△十九日（午前八時至午後五時）區間同、

癮者厚生儲蓄
政府已制定實施要綱

【新京】政府爲達成本年度儲蓄目標十六億極謀各種最近規定阿片癮藥登錄癮者厚生儲蓄實施要綱、遂行積立阿片癮藥登錄癮者厚生資金之以資金促進阿片癮藥絕禁政策、並盡儲蓄報國之誠、由於阿片癮藥登錄者結成儲蓄會會長由管煙所長担當以當該管煙所所屬登錄癮者全部會員、儲蓄標準額一人月額十圓返還者 解癮限 於解消登錄時、或本人死亡時及有其他特別事由時 方准許、將由十月一日起實施阿片癮藥癮者之儲蓄會、在新京及全滿十一都市結成、此等結成儲蓄要綱、遂行組織運營、且依本儲蓄會結成、此間儲蓄額、推算有六千五百二十八萬圓、則達成十六億儲蓄極堪期待矣、

殲敵損軀功在建設
仁科信夫榮受中央本部葬

【新京】從事建設明朗熱河、上月下旬、在共匪殲滅戰中血染征場之協和會喀拉沁中旗事務長、故仁科信夫氏之中央本部葬、十日在熱河省平泉、嚴肅盛大執行、而三宅中央本部長、爲參列該葬儀、並慰問晝夜從事地區肅清戰之軍警、八日午前十一時三十分、自新京啓程、茲誌日程如左、九日錦州、十日平泉（中央本部葬參列）十一日承德（各機關致辭慰問）十四日歸京、

爲期遺族抵京萬全
於驛前設置案內所

【新京】爲祭祀建國忠靈四千六百五十二柱之建國忠靈廟第三回合祀祭、十、十一兩日於國都南郊歡喜嶺聖域、嚴肅執行、參列祭祀之建國之祭神遺族、爲行久待之與亡父於神社會晤、已遙遙來滿、以親邦遺兒部隊爲始、於親邦日本及國內部隊祭典之前、皆已抵京、軍援、總務廳等關係各機關熱心招待下榻於各國內遺族之抵京、除奉天、興安北、南、東、及黑河省決定如次、軍援爲期遺家族抵京之萬全、自八日午後於驛前、設置案內所、有係員之駐在、已開始旅舍、其他之斡旋、

▲安東省＝寬甸縣二戶來村故、段多財警士、遺族、段永年、（六十）以下十一遺族、由張警佐及軍援員李書田、氏率引、組成國內遺族部隊之一陣、乘九日六時十分齊列車抵京
▲通化省＝輯安縣縣長、劉永田、兄、劉永貴氏、（五十二）以下遺族九日十一時十三分抵京
▲熱河省＝陸軍上兵故呂義氏、兄、呂義林氏（二十五）以下三十一遺家族、九日十二時五十五分抵京
▲錦州省＝北鎮縣保長齊秀峯、長男、家雨（一六）以下九遺族、十日午前八時二十三分抵京、

爲獲大東亞戰爭必勝
全國展開結核預防週

對於肉体之美英、結核的宣戰佈告、今年度結核預防週間、九日在民生部結核預防協和會關係機關主催之下、全國的一齊展開週間行事、完全撲滅亡國病爲目標、四千三百萬國民、展開收門之戰火、原來我國之結核、在列強文明國中、爲唯一之結核病國、甚可遺憾者、被世界第一之惡名、亞細亞積年仇敵美英之結核死亡率、一萬人中、蓋爲六人、故結核死亡者、每年爲十萬人、以時間計、則每五分間、死亡一人、故結核之預防、如何爲極後乙重大責務、觀此統計、可以知矣、是以爲獲大東亞戰爭之完勝、必力防結核、結核預防週間、鄰組回覽板、告示應納日光、吸良空氣、度規則生活、熟睡、注意榮養、請醫健康診斷各則、此九日至十五日之一週間、全滿各地結核預防協會支部、各爲主辦者、實施適應現地之諸種行事、以預防亡國病之猖獗、如太平民生部技監、昨夜呼籲隣組常會、作放送演說、會極力主張撲滅結核之必要也、

農穫之秋（一）

豐穫之秋空下、農夫微笑垂着大穗的穀子地、有一人來高、被風一吹、像波浪似的起伏、

村長說啦、市長也說啦、爲了打倒美英惡鬼、穀子也好、包米也好、收穫了去出貨、做食糧、爲東亞兒弟謀幸福、

碧藍藍的青的空、早起晚睡、灼熱的太陽下、鋤地、拔草、天道有知、勤勉受益、在美英手下的重慶農民啊、家畜死了、農具丟啦、眼看餓死了、

滿洲老百姓樂土、今年又豐收了、好快出貨好領棉布做衣裳啊、農人的臉上、充滿了歡喜、

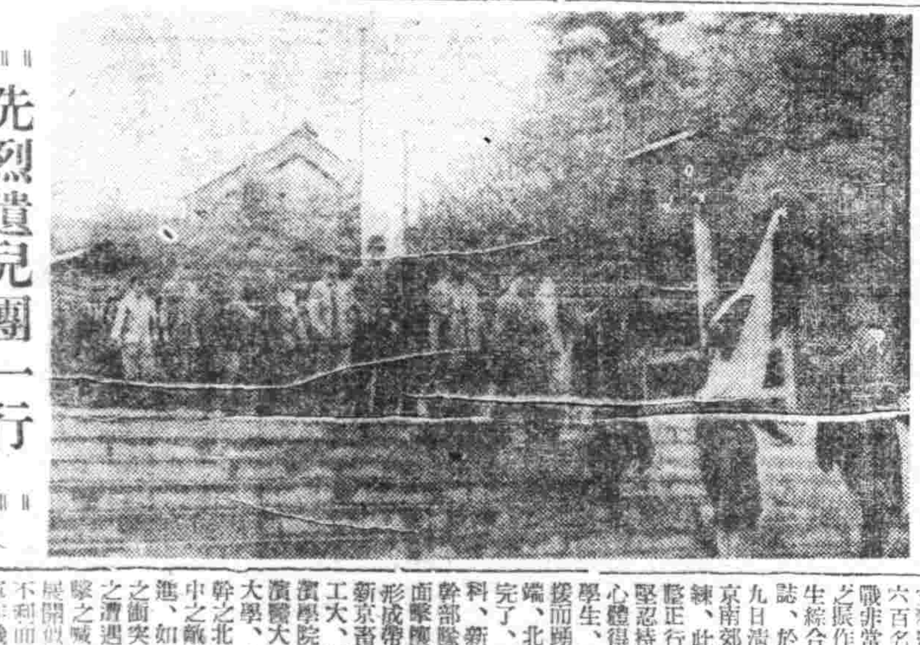

先烈遺兒團一行
參拜神社後赴京

【大連】八日晨由大連啓程赴旅順之建國功勞者遺兒團一行五十七名、午前九時五分由細川旅順市長及其他之出迎裡、抵旅順、立即分乘二輛汽車、參觀戰蹟、正午於水師營、食細川市長贈與之晝食、午後一時三十分、由該處出發、乘二時二十五分旅順驛發列車、歸抵大連、下榻市內信濃町館西旅館、晚餐後乘午後九時大連發列車赴新京矣、

遺兒團一行參拜大連神社（旅順要塞司令部檢閱濟）

結成滿洲國留華學生會

【新京】滿洲國留華學生、現在大學、中等男女學生合計爲四百名、是以文教部在北京滿洲國大使館、爲謀留華學生指導監督之萬全、今特結成滿洲國留華學生會、定十五日於北京大使館、舉行結成式、此之學生會、並決大使與滿日學生會同於指定學校二十九教官中、各選一名專任指導教官、以此指導教官爲分會長而結成分會於各指定學校、事務所北京大使館、大使館參事官會長、進行指導監督、

期大學教練振作昂揚
實施綜合郊外演習
於盧大臣統監下雄壯展開

文教部直轄大學校學生二千六百名動員、對應現下、血戰非常時局、以期學校教練之振作昂揚、又我國初之學生綜合郊外演習、如昨報所誌、於盧文教部大臣統監下九日淸晨、於涼爽之國都新京南郊、亘二日間、展開演練、此日演練以嚴正軍紀、整正行動、能耐困苦缺乏之堅忍持久精神、並滿蒙服從心體得爲目標、二千六百名學生、因得精强國軍部隊應援而踴躍、南軍於孟家窩北端、北軍於南新京驛前集結完了、以新京法政、新京醫科、新京工大、建大、爲基幹部隊之南軍、以自新京方面驟擊南進中之敵、爲任務形成滯形部隊之一支隊、以新京畜產、奉天農大、奉天工大、藥劑師養成所、哈爾濱學院、哈爾濱農大、哈爾濱醫大、哈爾濱工大、師道大學、中央師道訓練所爲基幹之北軍所向新京驟擬北進中之敵爲任務、各自開始前進、如斯兩軍亘于遇以尖兵之衝突、漸次移向主力部隊之遭遇戰、陸陸爆砲響、突擊之喊聲、震動國都南郊、展開假實戰之血戰、北軍因不利而行退卻、於南軍之追軍作戰、後演習第一日告終、該夜於戰場結營、第二日八時於文教部設置統監部、正午於北車集合地、立統監旗、親自統監現地學生演練擲曉戰擧行分列行進、亘二日間檢後學生昂揚意識之演習、遂告閉幕矣、又統監盧大臣、率領幕僚長田中文教部次長以幕僚、午前之三軍、

振作禮道精神
開自興部常會

【營口】協和會市本部、爲期市民徹底認識戰時下檢後國民應有之覺悟、而向聖戰完遂途上邁進計、特於月之九日午后三時、假市內公會堂集會室內、舉開第六回自興部常會、屆時由各關係者出席之下、席間關於禮道振作精神向上、而爲日常生活化、並由南方〇〇地歸來之菅野、田代等氏之講演、其意義頗爲深遠也、

無線電

擅用制限外短波器
今後決取斷然處置

【新京】大東亞戰爭勃發以來、敵側對於滿洲國依各種方法之思想謀略、實不能忽視、最近依短波放送之思想謀略、愈加熾烈化、取締當局之郵政總局、前曾公布放送聽取無線電話規則、使國內放送無支障、並限制聽取短波放送外、對於受信器、爲實行嚴重的取締、亘數次通知取締規則、以圖徹底、一方派遣係官向各戶遂行嚴重的調查、而今僅有好奇心、竟蹈法網、使用制限度短波受信器者、亦有相當多數、此種受信器所持者、未受正規之手續者從速至所轄郵政管理局呈報、今後再發見聽取短波放送之事實時、沒收機器外、並加以斷乎的處罰、

無線電

九月九日（星期四）
晨 六〇〇〇（新京）國歌、建國体操六〇三〇（大連）初等日本語講座高宮盛造七〇〇〇（新京）報時、報道滿洲國七〇〇一、梅奴變特曲（貝多芬作曲）二、火花組曲（亭德爾作曲）三、詩人與農夫（蘇培作曲）四、塊皮（拉莫作曲）五、默劇、六、雪裡特與旋轉曲、七、阿爾里亞巴哈作曲、
晝 正午（新京）報時、報道、（奉天）平谷調大（新京）職場体操一二〇三〇（新京）經濟通訊一二〇四五（奉哈）經濟通訊一二〇五八 家庭防護與主婦、〇〇（新京）報道、〇〇（奉哈）經濟通訊、天）食料品小賣價格、〇〇學童時間（新京）新聞、錦州）兒童劇農村好錦放小
晚 七〇〇〇（新奉）報時報道、朋友劇場、日本語講座、時報道、滿洲國民歌、三〇（新京）齊唱國民歌四集、五助之歌二、家庭防護與主婦、京管樂團奏樂部三鐵壁之障四、壯志獨天指揮東松二郎五、滿洲厚生運動之歌六與亞之歌七、大東亞民族團結進行曲（新京）國民歌作曲佐和輝指揮東亞青年進行曲、詩劇東亞黎明、(一)講讀（奉天）愛國週間之實施高學泉、樂德丁士玉奉天放送話劇團、編導成弦九〇〇〇（新京）報道講讀（哈爾濱）獨奏一、追憶遊二、意想曲九〇三五（奉天）許詞宏碧綠（九〇）報時報道一〇〇〇二〇（新京）一、歐曲1、彩虹2、秋風3、黃浦江4、玫瑰花開5、月娟花嬌6、人生多叉路二、梅花調大鼓1、鴻雁捎書花四寶2、大觀園于少章郎鳳鳴

空服裝已經一体的準備起來、雖然是防空服裝日他們和她們喜歡的穿著、就是普通的日常生活時、那種表現決戰彩色的紀律服也是裝、穿呢？（照片、伊斯蘭國民學校學生在防空服日之一瞥）

各校徹底服裝日
一律著用防空服

於防空服裝日之八日、奉天市內每一個角落裡、無不顯露殆盡、學校中的學生們、在教師指導下徹實了解時局、並對防空有了認識、關於防空的熱誠與情緒、市已經展開較前更完備之空防實施與紀律化服裝之整理、

期完遂省民體力鍊成
開南滿地區體育週間協議會

本年中央國民鍊成大會中止後、對各項鍊成移於地方實施、由本月十五日起至廿一日止、亘全國實施之体育週間、奉天省已準備實施、爲期此週間行事之萬全、於本月十日在奉天省公署召開南滿地區体育週間協議會、參加者爲奉天、錦州、熱河安東四省事務擔當者、奉天省於體育週間內行事左、

一、建國體操及產業體操指導會開催
二、行軍鍊會開催、
三、青少年體力證檢查實施
四、體育鍊成會舉辦、
五、十九日武道鍛日對指導者開鍊成會、
六、各職場體育指導者綜合結成、
七、體育指導者任命、
八、結成國民體育指導會、

視察滿鐵壯丁

對滿鐵大連埠頭局、鐵道工場兩青年學校入營壯丁者時別訓練前期視察計、由視閱官西畑兵事部長監場之下、於六日午後一時在大連驛西處勵場實施、以眉宇間高漲着必勝之決意壯丁全行健氣一致、展開各各教練、戰鬪教練、銃劍術的演練、最後施行堂堂的分列、於午後六時始圓滿解散、

期國民運動連絡強化
舉開內鮮滿華懇談會

【北京八日電】爲期決戰下內地朝鮮滿洲華北各地區國民運動之連絡強化、內鮮滿華國民運動國體懇談等、於二十九三十兩日在國民總動員朝鮮聯盟主催之下、日滿鮮華各地興亞運動代表參加之下、在京城朝鮮總督府開催華北翼賛會本部由三京本部事務局長橫山總務部長並吉見主事三氏出席決定矣、再預定於二十五由北京出發赴京城、

對重工業哈市
開始劃期的送電

【新京】松花江大豐滿電力輸入哈爾濱地域、鑑於哈爾濱爲北滿產業建設之中心地帶電業進行研究十五萬四千弗、二回送電工事完了、會於一日舉行全部落成、會試驗亦無事終了、以十五日始、開始劃期的送電、由松花江豐滿至哈爾濱第一次送電所建設大送電線之開始工事、於康德九年十二月開始着工、同年十月工事概成、終了工事亦終了、鐵塔基礎工事鐵塔工事成架線作業、建設費總額七百七十七萬圓、實働人員日系一萬九十五百八人、滿系工員十六萬八千人勞務者十四萬七千人合計三十三萬四千五百八人、規模內曉東連送電線受大送電線、之松花江豐水電之哈爾濱、第一次變電所、與康德九年放電線工事併行、着手建設使用建設費總額三百八十萬圓實働員十一萬九千八百人依松江送電線之完成而爲滿火力發電所、已見確立北滿內水主火從電力体制見然由於豐滿低廉水力電氣之輸入北滿資源開發、大資一步促進、努力生產力擴充計畫、

日滿關係如親如友
我國代表古丁氏談

【釜山八日電】出席大東亞文學者大會後、視察戰時日本槍後之鐵壁陣之滿洲華北蒙疆華中朝鮮各代表一行二十三名、八日晨已抵釜山、進早餐於鐵道旅館後、蒙疆華北之一部五名、已乘同八時十分發『大陸』號車、我滿一行、亦乘十七時三十分發『望』號車、分別就歸國之途、滿洲國代表古丁氏談、日滿關係、可云如親如友、文學關係、自未能例外、是以吾等必宜完成文學上共同防衛之責務也、

關東遞信局航空機乘員募集

【大連】當航空決戰熾烈化之秋、航空兵力補給爲最大急務、刻下爲民間航空要員確保而努力之日本遞信省、以『青年的大空』翹首、自九月一日開始募集昭和十九年度航空機乘員養成所生徒及操縱士、關東遞信局與此相呼應、依左記要領、報名截止至十月一日

△修業年限＝本科生五個年、操縱生一個年、教育費一切官費、畢業後得與中等學校畢業之同等資格、此外給二等航空機操縱士、二等航空士及二級滑空士之資格、整備專修者、給整備士資格、又操縱生、給與二等航空機操縱士、二等航空士資格、更有本科生、操縱生皆有國兵義務之特點、如久留於軍界者、將來可昇進將校、
△應募資格＝本科生自昭和五年四月二日至同七年四月一日間所誕生者、操縱生、自大正十三年十二月二日至昭和二年四月一日間誕生者
△學歷＝本科生、國民學校初等六學年終了以上者（含至明年三月有終了希望者）操縱生、中等學校第三學年終了以上者、國民學校高等科終了有官立養成所入學資格、講習所之畢業生、特爲當局之認可者、
△入所試驗＝身体檢查外本科生有國語、算數、理科之三科目（依國民學校六學年第二學期程度）、操縱生、國語、數字、理科物象、國史（中等學校第三學年終了程度）更志願者心得備有處大連市內爲關東遞信局航空課、旅順、金州、普蘭店、貔子窩爲各郵便局內、

電電生產克服
困難優先許可

【大連】前次大連中央電話局極力致力於昭和十八年五月十一日現在所調查之電話番號簿之治製、最近已告完成、自六日向加入者頒布、與電話簿所揭載之去年度五月現在加入者總數爲一萬五千八百五十一架、相比較、本年度竟達一萬八千四百二十八架、此增加之架數計七百七十七架、皆担當生產增强部門之新會社或既設會社之業務擴張電話局克服資材難、而優先的許可者也、應時局之要請、邁進戰力增强、如實示明工場都市大連之躍進狀況、

精力的源泉 荷爾蒙精煉配製
強精健腦
百樂
此藥係由動物荷爾蒙及純正島漢藥的有効成分中提取精華療心煩健腦能使衰弱機能恢復尤其是高度的增強精力賦與新鮮活力強壯滋補治療衰弱之最有效的藥品
定價・三圓・五圓（各地著名藥房皆有出售）
日本京都市富小路押小路
本舖 源泉堂製藥所

舒肝健胃丸 胃病良藥
各埠均售
總經售 奉天北關 關東大藥房

待典 哲理應用 紅酸療法 函授
紅酸療法日本全國開業公認之世界的新發見 藥力無効諸種慢性病皆能在短期間治癒 中風喘息神經痛等 二看教授書任何人實驗醫學證明
人體解剖圖 醫用器具 指導書免費
有利新職業公
紅療哲學館

新式簿記函授招生
本會爲滿洲首創函授簿記學之所開辦至十二年矣凡有志於會計事務者可速加入畢業後由會介紹職業並發給畢業證書詳章函索即寄
新京中央郵政局私書函第八十四號 新京大同大街 簿記講習會收

強精 最補利壙
女性慾不滿腸萎無感症者請用 酒井醫學士創製 局所塗布即効劑
以此藥擦抹於局所、不特即能治癒、性慾不滿、性交不能而連續使用、效果甚爲顯著、且毫無其他副作用、最適理想、其效力卓效之迅速、與以一般藥類中、實無與其並駕齊驅者也、世間有此效新發明藥在、實乃、性的機能障害、腸萎女性無感症、勃起衰弱、生殖器發育不全等症苦腦者之福音、
▲藥價 裝八瓦金兩元圓四五分 裝二〇瓦金四元七角五分郵費每合五角五分 ▲各處有名藥房均有代售
總舖 東京世田谷區成城町五〇 天醫堂
代售舖 奉天 小西關 協美廣濟堂 新京 吉林 車站前 松壽堂藥房

雙龍 化積膏
特製 三骨丸
虎骨 熊油膏
奉天市 德潤堂藥局發行

內服・外搽！
萬人油
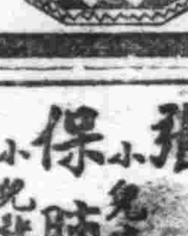

治小兒咳嗽喘急驚風抽搐及初生百病
育嬰寶
欲保兒童健康家中宜常儲備
本育嬰寶係三世主傳已歷百餘年臨床實驗主治嬰兒咳嗽喘急驚風抽搐及初生百病無不百服百驗真十分險症如能將藥灌下即死亦能回生誠小兒起死回生救急良藥也
無病時服之能避一切雜病 病輕時服之能以早期全愈 病重時服之確保轉危爲安
兒童良藥

育嬰寶是小兒健康最良聖藥
兒童有病莫憂張 速服此藥保安康 身強體健精神爽 異日從戎報君王
各省城鎮均有代理
每盒加價二角四圓

福定喘兒膏 小兒百日咳新治療藥
小兒羚羊清毒散 小兒時行瘟疫疹痘毒藥
小兒張氏疳藥 兒疳積聚痞塊專藥
小兒保肺止咳疼 兒咳嗽咽喉腫痛良藥
小兒輔兒康 兒諸毒諸火諸熱專藥
合胃保腸散 兒停食傷乳吐瀉專藥
漢醫張子舟處製 奉天大北關育生堂藥房出品

撫順版

康德新聞社撫順支局

施行鮮人徵兵制 招開準備委員會

對朝鮮人徵兵制度之實施、於八月卅一日午後一時起、在市公署、開催準備委員會總會、審議下記議案
一、關於徵兵適齡者高度鍊成之實施、
二、鮮系中堅層及指導者層開催說明會、
三、對鮮系婦人層開催說明會、
四、對青少年層指導關係、
五、其他、

兒童向校寄贈時計 舉行隆重寄贈儀式

撫順市公立五老屯國民學校自伴從市政實施以來、今已六載、學童之增進較前增十倍有餘、本年度學期之開始校長申常倫氏到任以來、諸般校務均勵行改革、而同寅等、已都努力效務、訓養第二代國民、期付國家之要望、下期文豪市署推薦該學校校長、入寮師受訓、現已月餘、所遺校長一席由申氏推薦該校任首席教師之張玉相氏担任、該張氏上學期曾入海城師道訓練、所學無不殷股、現該校之一切事務、均由張氏操勞整理、著著進行、其成績頗爲期待、然該校自本年度五月上旬、曾有梁上君子光臨、竟將校用之時計竊去、並有些微之其他物品、已呈報市方、但迄今尚無時計、於休息時間上太感困難、然該校之四年生級長高素貞、外二名倡議、招集同學開催學級會議、具體討論、其結果由每日午食及零用品中節約金錢、積金購買時計一架、贈與校方、該校長及教師等、得知此義舉、衷心感謝、際此大東亞聖戰方酣之期、兒童覺悟時局之重要、勵行節儉、負誠擔後國民之重任、及體校之衷心、已於本月三日、午前十一時三十分、在校庭隆重舉行寄贈式、其式如左、
一、全体入場
二、一同敬禮
三、國民儀禮
四、時計寄贈（同時撮影）
五、校長訓詞
六、學生致詞
七、全体敬禮
八、會閉、

禁止蔬菜 向縣外搬出

在此決戰體制下、爲期蔬菜之自給自足、對撫順縣蔬菜、向縣外運出、決行禁止、對禁止期間與品名列下
一、期間自本年八月廿五日至明年四月末日
一、品名、疙瘩白菜、大葱、狗寶、胡蘿蔔、

稅局人事異動

爲應付戰時下之要請、撫順稅捐局職員、於今七日發令、一科第三股司稅□□□轉調、二科長□□□氏、在職年餘、已榮轉奉天稅務監督署、第二科第一股長、田種德氏、在職二年餘、榮轉西豐第一□、一科長、李桂馥氏、榮轉奉天城內稅捐局、撫順□東稅捐局、郭恩厚榮轉新民稅捐局、關於此次的榮轉、是是稅局克遂、適材適所、

商人滯納國稅 查封其一部財產

撫順市大馬路二丁目三十八番地長增鐵工廠、執事人王長順、經營商業多年、但對於國稅時常發生滯納、處於納稅報國之義務下、頗爲遺憾、稅捐局亦大爲不滿、本年度第一期之所得稅、滯納至今、於本月二日、由稅捐局司稅賀俊哲氏、親臨該鐵工廠勸誘、完遂納稅報國之當前商人使命、但該主人亦未能納此稅金、隨將其一部財產查封、以督促限期完納而寄與聖戰、

撫順炭礦開催 青年動員大會

撫順炭礦夏季鍊成大會之掉尾、青年隊動員大會、由十二日午前十時起、在陸上競技場、堂堂舉行之、當日由男女社員三千餘名之參加、對各種体操、陸上競技之外、育成學生、戰時競技等假鍊展開、終了後行渾河畔行軍、在水中展開出奇之水中騎馬戰與肉彈相擊之熱鬥、

配給必需品

【海城】本縣配給當局、以中秋節轉瞬即屆、爲使街民在節月當空的團圓會、得享家族之歡快、特向各戶、配給原鹽、精鹽、洋火、小麥粉等項、用副圓滑配給之實績、

防止事故發生 上司立於陣頭指揮

在決戰增產戰線、近時業務上並服務上之事故發生、有激增之傾向、誠爲遺憾、全社員人人挺身於陣頭指揮、寫本撫順炭礦長激勵全職士如下記、爲促其奮務者之自覺而鼓舞激勵之、伴隨生產增强、業務量之增加、並人的素質之影響等、依業務上並服務上之事故發生誠多之感、由素日事故者自體之過誤、基於繼多、而上司之所負指導監督少、今後更進一層時局之重大性、遵守各自服務上之規定、邁進業務之完全遂行、共同發揮上司實踐陣頭指揮、上下一致防止事故發生、充分留意、以努力於能率之向上、對從來事故之發生、對其程度詆其責任、今後重視上司之指導監督上之責任

文廟落成典禮 當時表彰功勞者

撫順市文廟、已於昨六日舉行隆重落成式及典禮、參加者不下千餘人、皆對東亞至聖先師、表示最高之崇敬及熱誠、於全體肅立之下、先由市工務科報告建築之經過後經　市長致　開會詞、文教部大臣祝詞、奉天省長祝詞、炭礦長祝詞、守備隊長及憲兵隊長祝詞、市民代表、道德分會代表、紅萬字會、理善會等祝詞、然後對建築者施以表彰、其表彰如左、
一中和馬路二丁目、建築者德茂盛
二感謝狀授與
1 紅萬字會
2 撫順市道德會

爲期優待縣民配給 縣下結成小賣聯盟

撫順縣民由客歲以來、屢由分會常務委員會提議、或由縣聯議案提議、對撫順市與撫順縣所受之生活必需品配給、不能受同一水準之配給、農民屢有增加配給之要望提出、但對過去之生活必需品中之雜貨、儘由省整備委員會協議、而決定配給數量、向撫順市小賣聯盟發貨、而加入小賣聯盟者、悉爲市內之商店、因之市縣配給數量勢不能平分配給、今者縣當局、爲謀戰時下農產物增產對農民增加生活必需品之配給、與事者之費盡心機、考慮之結果、在撫順縣下結成小賣聯盟、現已經上記案之可、由省整備委員會、今後對生活必需品數量查定時對撫順市縣分別查定、而由省直接向縣上小賣聯盟發貨、配給農民、則市縣民之生活必需品之配給圓滑、頗可期待、

對日滿系商工業者 開催決戰經濟講演會

撫順商工公會、在經濟刑事防犯旬間之第九日與十日之兩日間、由每日午後一時起在公會講堂、對日系滿系之商工業者、開催決戰經濟講演會、講師爲野田檢察廳次長、與檢察廳經濟檢察官、

徹底統制經濟 開催班組長講演會

當此聖戰体制下、爲確檢後國民徹底統制經濟、與協助防止經濟犯、伴隨全滿一齊實施經濟刑事防犯旬間、於九月一日已行實施、協和會撫順市本部、爲謀市民協助防犯之强化、於五日午後七時許、在市內公會堂、招集全市班組長、開催講演大會、講師爲朽木事務長、法院次長、於五日在定刻裡舉行開會式、先行國民儀禮、繼續由朽木事務長講演實踐必勝生活体制、經濟保安科長講演統制經濟與防止闇販、法院次長講演經濟事犯由法院側觀之、於同十時許大會始告閉幕、

縣民應瞭解時局 力圖增產報國
酒井縣本部事務長談話

協和會撫順縣本部、爲期縣民在戰時下、瞭解戰時國民所負使命、徹底增產報國、完成大東亞共榮圈、而向縣下農民發行撫順縣協和報、近將發刊、在未發刊之前、關於此事、酒井事務長、發表下記談話
大東亞戰爭勃發以來、已歷一千零八月有奇、戰局益入深刻、即我等衣食之間、亦有激戰之施行、
亞細亞民族之肥美土地、及豐富之資源、在過三百年間以來、受英美白色人之搾取、因之亞細亞民族漸將貧弊、美英益行肥富、爲我等之不堪忍受者、如仍

默視忍受 唯有滅亡之一途、而我等決不能甘受美英之壓滅、須奮起本東亞民族、挺身而起、打破萬難、正義之師、伐敗猾之美英、開始戰端、承天皇命令之日本陸海軍軍隊由爪哇、菲律賓、新加坡而與美英軍隊擊戰、美英以亞細亞人爲劣等民族無論

任何虐待 亦無反抗之精氣、撤侮行爲日甚一日不意竟獨然而起戰爭、美英當即陷於周章狼狽、不知所措、日本皇軍自開戰以來、節節勝利、獲得莫大戰果、已由中國各地、馬來、緬甸、蘭印等大東亞地域、誠絕奸險之美英軍隊、大東亞共榮圈已築成鐵壁之陣容、於客歲七月以來、由夢漸醒的美英、舉全力努力增產以期於被驅除之亞細亞內作根據地作拚命的反攻、即於阿芝島、基斯加島新喬治亞島等地方上陸、亦即爲反攻之一部、現在美英與日本軍作戰地、距離約

萬里之遙 每日以數百架之飛機、大砲、爆彈、軍艦、作世界動地的戰爭、日以繼夜、敵軍美英爲世界之列强國、但親邦皇軍更爲精强無比、美英徒具虛名爲列强國、故對戰爭節節敗北、第一線由親邦日本軍防守勢如鐵壁、大東亞共榮圈着着進行建設中、於中國之美英租借地、現已將美英逐出百餘年、之租借地一旦返回中國所有、泰國亦將被英國所奪、亦未能被其所奪、現已恢復舊領土、國力益加增强、緬甸將被英國所奪亦未能被其所奪、今者於八月一日而建成

獨立國家 被美國所滅之菲律賓、現正準備建國、想不久之將來即可爲獨立國家、
以上等爲我國與親邦日本相契、一心一德向大東亞共榮圈邁進之國家、在建設亞細亞人的亞細亞、向共榮圈邁進的期間、凡我縣民、打破苦難

努力增產 以克服時艱、驅除美英、邁進於聖戰之完遂、達成大東亞之共榮圈、

撫順廣告欄

大同電影院　黑衣盜　張翠英　主演　九日至十一日　上海佳片　下期　萬世流芳　電話六一八四番

中和園劇場　双珠鳳　袁美雲　主演　六日至八日　上海佳片　下集　下期　萬世流芳　電話五一三二五番

福興電影院　孔雀東南飛　九日至十一日　燕京公司　下期萬世流芳　電話二七二一番

順天醫院　診療科目　內小兒　皮花柳　眼耳鼻　內科　小兒科　皮膚花柳科　眼耳鼻科　滿洲醫科大學　醫學士　高進紀　撫順千金大街　電話五九二六

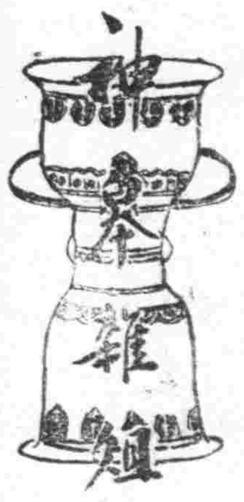

中國之山與畫（三）

奧村伊九良　前定祖二譯

如李思訓。王維之名作。其皴法。皆如版畫。作小斧劈皴。實如實際。之陰山。北方之山。多岩稜。無樹岩山。詩云『節彼南山。維石巖巖』者說此。郭熙林泉高致。亦曰『嵩山好溪多。華山好峰多。惟泰山主峰特好』故北方風景。以岩見稱。北方畫家之善繪岩山稜石者想亦因是。在吾人之概念中。北方之山。僅一鐵山。稱之味。於黃土風中。此種岩山亦多被土埋。尤以低山。黃土原埋。如雪之覆土山更低者。幾如黃土之岡。如洛陽之北邱山等是矣。此稱之曰丘。黃土平原。因流水之縱橫。浸蝕。其痕跡曰溝。亦交通之道路。時時如途杜塞。兩側則爲高數十米之黃土壁立。此無水之谷。皇軍稱之爲地隙。即中國昔稱壑者。王維所著山水論中。亦曰『兩山夾路曰壑』非山也。本是平原。如西洋人所謂之高原。因風景與山嶺高原相同。謂爲兩山夾路。亦無不可。無樹。惟漫漫黃土。乃令人茫然恐怖之大溪谷風景也。此邱與壑與岩山不同。因過是黃土。無主角。形成特殊新地層。黃土地帶之風景。乃地中線。與奇怪之浸蝕絕壁垂直深溝成者。正倉院之琵琶撥皮圖。即表現此風景者。

王維　雪霽圖兩幅

重遊萬泉

張廷

仿漁洋秦淮雜詩體得絕句十二首

一片笙歌柳外樓。萬家燈火繞蓮湖。承平欣遇往時節。萬泉畫舫過知名。觀酒重來似昔生。垂柳長堤應識我。寶馬香車十丈塵。滿城兒女上河濱。踏歌齊唱聲聲慢。流醉東風爽酒人。風光歲歲水紋斜。柳色凝煙……

△戰時園藝▽ 防空壕美化

固土。僞裝。悅目。增產。一擧四得的好方法。在都市中的家庭。都該彌壕防空。壕此乃對於堅固的防空壕上。完成國民必勝之態勢。但是。雖然掘了壕。對於種土的處置。常有許多不能滿意之處。若將錢土在壕的周圍築起來如同堡壘隊的建築來。是壕理想的。然而如果就那樣子的堆積在避難所的周圍。那麼一經暴雨降落時。土就要崩潰。周圍非常泥濘。並且若在暴風的季節。就要塵土飛揚。連室內也能浸入。於衛生上是頗有妨礙的。君要防止這種現象。在錢土周圍。築起土堤。再充分踏之。使土堅固。然後在這上面種上短草或。是種植其他像杜鵑花的等類低矮的樹木。是極好的方法。所謂利用土堤來種植野菜同花。初想來似乎是沒有問題的好計劃但是實際上種植普通的野菜同花時。有時常踏鬆土地而耕種之必要。所以土地到何時也不堅固。那是不適於此種植情形之下的。這裡是想當種植一種栽植之後。就不再發動土地的草木除應當種植短草和堅固的雜草以外。更進一步的選擇能夠食用的種植來種植。以備供給食用之用。這是非常便利。的並且種植青綠色的植物。不僅是能使土地堅固。還可成爲對植機的僞裝。又可使人賜之賞心悅目。同時又爲食糧增產之用。可以說是一擧兩得之策。（佩春）

格言選錄

△多言取憎。多動取辱。多說覬覦（伊藤仁齋）。
△災害不幸。由於思慮不足（巴爾札克）。
△人應欲避命運而終遭遇於途上（陶拉）。
△詞言質樸。上帝完全之妙作。天使眞正之光榮。地上珍奇之體快。世界單一之佳品也（哈姆斯）。

美鴉片患者 增加二十倍

收世界之富源於手中。於物質的世界中。而誇稱繁榮之美國。實屬戰時生活亦漸陷於恐慌。如汽車用汽油。膠皮車帶用之橡皮胎等。自施行分配配給以來。市民生活日趨窮迫。因遠征軍之派遣國內之勞働問題已感種種不便。東日糧食種之不足。因不自由而行公然暗中買賣一方發覺不正商人。將大豬牛肉而充作牛肉販賣。又因轉業及失業者之不滿對美國戰時生活失望之際日高。已至不能遏止之勢。因之志滿精神上之不滿一九四二年之鴉片吸食者已達前年之三十倍。而且此等密輸系統概爲由墨美國境大最通過者。因此美財務當局頗爲苦慮。

誌異 李千戶

嘉靖間有李千戶者善幻術。往來於公卿之間。顧文康公最喜之。每逢宴客必召李千戶往。藉施術於席間李有時令杯自行。至客處酒不盡則杯不去。或手執一壺某客懷中。探之果然。
或臨池飲酒。謂將金爵擲水中。俾作驚恨狀。頃之出自袖中。又令將僕鎖書舍。恍遺鑰匙於屋中。千戶則向屋鑰匙臨地。口中念念有詞。則鎖匙自隙擲地上。嚴世蕃誕日。千戶獻一金元寶爲壽。世蕃大悅厚賞之後因觀酒器。將金付銀匠未幾火竟化青煙而歿。乃召千戶詰之千戶對曰。某貧士安有多金所以如此爲者不過用以悅目耳。世蕃笑而罷之。
文康嘗以難事試之。卒不能屈。一日忽謂千戶曰。予思見猿虎。爾能令現形否。千戶笑曰甚易。甚易。但恐驚貴人爲罪。因命盡掃庭除用幃蔽之。被香禹步詛咒少頃天漸昏黑。若人窮狀。塞幃令觀。見一鬼從空而下怒目鐵牙獰猙可畏。從者咸驚。令私却步而退。回觀庭除則明如無物。後遠游塞北。不知所終（宗正）

大東亞戰爭下重慶經濟的潰崩【七】

胡纂

昨年四月法幣百元。對軍票十三元。五月二十一日儲備券百元對軍票十八元儲備券的安定工作依然崩落。五月二十二日。法幣百元對軍票十二元。二十三日迭至十一元。其後暴落至八元。於是儲備券的攻勢就開始了。儲備券自前年一月誕生以來。與法幣是等價關係。而以侵蝕的戰法。擴大其流通面。然而隨同法幣價值的暴迭。永久與之保持等價關係。則有同歸於盡之虞。遂於去年三月末。廢止聯繫。更於六月。國民政府聲明禁止使用法幣。自六月八日以後。限期兩周間。在揚子江下流三角地帶。實施新舊法幣的全面的交換。繼之於華南及武漢地區先後皆取相同的措置。實施之交換。其結果究竟吸收了多少法幣。雖不得而知。但大體進行極爲順利。

然而無論如何。自中國事變後日費途窮。在英美極接下發揮欺騙性的法幣。因此已被驅出日軍佔領地域。遭逢不得已而全面的敗退的狀態。

隨同法幣的迭落。中國腹地物價暴漲。已成嚴重問題。去年六月日本駒情報局第三部長會見外人及中國記者團時。會談所重慶物價問題之深刻如下。『美國一有力通信員。關於重慶勢力下全域之痛苦。撰寫寄往美國。其要旨稱。自一九三七年六月至今年四月間。必需品價格租地費。租房費。及其他食品價格的平均指數。是三十三倍如衣類竟達六十倍。生活費雖然漲至二十六倍。但重要產業部門之勞働者平均實收。僅不過事變初水準之半。所謂腹地經濟建設。是給日軍南京淪陷後。重慶在自己的支配下。喪失了政治經濟上重要地帶的華中沃野土地。所以不得不求代替的新的生產力。

於是將工場遷移至上海及其他西南腹地。計畫經營工業又將東部中國逃出的避難民後移於腹地地廣人稀的地域以充實該方面。但爲便利由英美輸入軍需品。遂着手建設公路及鐵路。以作開發西南腹地的手段。一方復活並動員廣汎的工業的生產。推進工業合作社運動等。此即他們的所謂腹地經濟建設工作。

非島棉作視察記（七）

菅原宏一　□實信譯

呂宋島的他爾啦克雖然也有西山氏社的農場。可是在相當期間內。與其栽培作物不如先栽一下菲島人的心。耕耘土地不如先耘耕一下菲島人的心。這好像是根本的方針。無異把農業指導的重點。置於改造菲島人心的上邊。

不要忘記了我們赴往大地的恩惠呀！把武士愛護武器的精神拿出來愛護農具吧！這樣返復無厭的去教導菲島人。就是日本人忽略了農具的調整和施粗暴於農具的。也要受到相當的處罰。

此次得劍町長與校長及警察署長的贊助。在運動場及警察署的空閒地也栽培棉花。使之地方的知識份子率先表示栽培棉花的赤誠。俾得刺拯菲島農民而使之更加努力起來。

依賴小學教師的力量。也頒發一些種子給小學生。而使家庭也對培作感覺興趣。同時對成績優良的兒童也加以獎賞。

入山間的一大和平境

結束諾威斯島巴系島方面視察終了的我。在二月中旬又赴南部呂宋島的啦該那及卡必蘇。巴丹卡斯三州方面視察去了。最先是上卡必蘇的加爾毛拿附近開社的農場。

如果以馬尼剌算做東京的話。那麼卡必蘇就恰當爲千葉。啦該那恰當爲埼玉。巴丹卡斯恰當爲茨城地方。這一帶地方的治安極爲良好。所以無論怎樣險峻的山中。都可以隻身前往。這一點較比諾威斯島是方便多了。

A社的棉作地在加爾毛拿有〇〇町步。今年的預定更繼續擴大區域。

社長清水茂氏言說以五箇年的計畫。預定繼續耗去五百萬圓的巨資。只要能使菲島人民幸福起來。在可能範圍的事情。我們可以假一個犧牲的驗證。

又棉作地擴大的同時。顯明的感到了勞動力不足的問題。其補充的方法。是在怎樣使婦女幼童也活動起來。這在菲島眞是一個當務之急。就中爲啓導幼童對棉作的重要意識。須與學校的教師有相當的接洽。同時對當局也須請求。令學生在學校也有棉作實習的課程。

昨日栽棉完畢後。呂宋島南部三州共同感到最痛苦的是空前未有的大旱魃。堅固的連一滴雨也沒落。由此也是感到雨量的不足。用動力使河岸六七丈高的河底的水流向出地裡去。這個灌溉的費用。一日就能耗去數百圓之多。雖於那州會社野是這樣。可是爲了灌漑。二萬三萬的金錢。簡直花無繁間就耗掉了。

這邊的農場雖然多作爲契約栽培。可是被。肥料代。害蟲驅除。農器具貸入。灌漑等等的費用。都不須向農民貸借。甚至與會社直營農場相同。以驅除害蟲的人夫僱傭費。藥品費。灌漑費用等等。完全由會社方面負擔起來。

其他道路的開設。巡廻診察病者。用車子把農民患者送往馬尼剌治療等等。對公益厚生方面的事情。也有施更大的犧牲。『卡必蘇州有一名格魯牙代的地方。此處一年出很多的蔬菜。把此處的蔬菜運往馬尼剌去。爲甚麼有着相當的物質。因爲交通的不便。就不能圓滿的交流下去。那眞太可惜了。我剛在卡必蘇州做成大道路網。同時再把海岸的魚類運往山中的農村去。這不能說因爲是棉花栽培者。就只計畫棉花的事情。那不是把眼界放得太狹了嗎？現在的時代。是要順應國策往前進行啊！』如此敢於府家的清水茂氏熱心的讚美他負了。

我在棉花地。由於在不和藹欣狀態下工做着的農民底歡迎。而轉向啦該拿州。首先到山巴普羅地方的軍政監部出張所。極向出張所長守質氏表示敬意。氏爲吾同鄉之友人從馬尼剌到山巴普羅有百粁之遙。半途雖然也有山峯和很長很長的椰子林。可是坐着軍車往前駛行。一點也沒有危險。

翌朝由於軍政監部出張所的神代技師長底的引導。至十六粁左右的山裡去看啦喲社的田地。在這往北能看見啦該拿湖。爲三面環山的盆地。那是一個風光明媚的絕好地方。可是據說此地區已經的馬拉利亞較的大本營。那麼當然需要網師帽了。

椰子林非常長的。走了很多的時間才走盡。到林外一看。〇〇百町步的棉作地接連的展開下去。眞是一望無際。

德將出版 美術全書

當此戰時下。不顧幾多困難之德國現正計劃刊行。「現代美術百科全書」。雖處於飛機轟炸之下。但其事業尙能著着進行。而其出版之時期。料想爲期不遠矣。此百科全書共需五十名。編纂者爲慕尼黑之□□博士。該博士招有多名之專門家和學生協助手。從事編纂。然而更對住在德國之軸心國人熱心購買該書起見。而傾注心血。努力完成該書又美術全書除德文版外。亦有意大利。西班牙。法蘭西等各國語翻設版對該書各方面均在期待早日實現。想實現後不久或可傳至我國一般多在期望著。

紐約市人 死多產少

頃據美國保健委員會發表稱。美國紐約市之人口出生率。一路趨往減少之一途。例如五月中出產數一萬五百四十八人。爲本年中最低（最少）數目。一方死亡率則爲。最近一星期來爲千人中之一〇。二之比。如果以年作平均。與昨年同期之一〇。五相較則爲一一。七。

化痰止咳藥　克火息癆

日滿人適用旅館 ▼親切／清潔／便利▲ 東亞大旅社 大連市浪速町三番地 電話㈡五六八四番

支票借據遺失作廢聲明
啓者敝人代表三合盛棧城內辦事於途中遺失蓋有三合盛章名借到據一張並義順興商號開出志城銀行第二四一五〇五號壹百元支票一紙除在該行掛號外無論落於何人手一概作廢特此聲明北陵萬年街二段一〇九號三合盛 代表人 王潤甫謹啓

募集
一、滿係男子警備員若干名
一、資格 限於國兵出險者
一、年齡 三十歲以下
右希望者攜親筆履歷書附像片至急來社接洽可也
奉天市鐵西區嘉工街四段二三號 株式會社滿洲增島工作所

營業讓渡聲明
本市康泰街四段三四號第二名利當文記於本年七月十五日讓渡於第二名利當同記立有契約爲證關於以前第二名利當文記之對外債務及担保等事本號概不負責特此聲明 第二名利當同記謹啓

專治咽喉病 發售 閻醫生咽喉金丹
主治咽喉擁食 爛氣紅腫破爛
總發行 奉天市小西街大什字街南 魁生堂
招收各省代理店 簡章函索即寄

羣醫束手百藥無靈時速服福康育
▲婦女諸病▼ 福康育 ▲立奏神效▼
●約不在多●有效則靈●價勿貪賤●好病爲功
定價●大金二千粒入八十二元六角●小金一百粒入七元二角

●適應症●（外埠函購另加郵費四角）
赤白帶下　腰腿疼痛　子宮寒冷
久不受孕　行經腹痛　月經停閉
腹內膨脹　寒塊氣塊　瘀血凝積
月經不調　虛病癆病　產後諸症
四肢痠痛　面黃肌瘦　飲食少進
服福康育　諸症除根　飲食劇增

製造本舖 國瑞藥房 長電話㈣二〇四一番 奉天市小北城門外西頭電車路道北
奉天代理店中街 中法大藥房 長電話㈣二八五九番
奉天代理店中街 天益堂 長電話㈣二九九七番
奉天代理店中街 天益西藥房

治愈婦科諸症來函鳴謝原文照錄

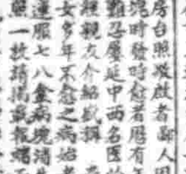
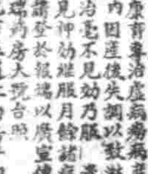

協力增產各校發揮威力
國策農物超過預想
對入選校分別授與表彰狀

伴隨時代之要請、農產物增產、在官民一体努力下、已達到最高潮、尤以本年度、協力於國策農作物、發揮莫大威力、之奉天全省師道及國民高等學校、不分師生一体努力、以血與汗的結晶、達成成功之第一步、在上月十六日起至卅五日止、亘十日、由省文教產業兩科共同組織之各中等學校農產物立毛（禾苗）審查委員會、親往省下之地區分別審查結果不但農產物達成所期之目的、且國策農產物洋麻蓖麻兩種、竟超過預期量三四成此殊堪慶幸、而令人對增產師生更感激者也、此給爲人力勝天表之現、綜合審查結果、本月八日由省文教科正式發表、對入選者分別授與表彰狀及獎勵金（以農具代）、茲入選受賞校如左、

第一地區
一等　法庫國民高等
二等　鐵嶺國民高等
三等　新城子國民高等

第二地區
一等　清原國民高等
二等　新民第一國民高等
三等　奉天第一國民高等

第三地區
一等　海城國民高等
二等　海城師道學校
三等　瓦房店國民高等

期達成農物增產
規定要項通令各校實施

呼應本年度農產物增產、奉天省下各師道及中等學校努力下、對農產尤其國策作物獲得良好成績、省文教科當局爲達成本目的今後決對奉全力督勵各校此項運動、并規定注意事項通令各校照辦、其辦法如左、

一、種粉確保對本年之農作物收穫、除選擇優良種數留待來年播種外完餘盡量出貨、

二、堆肥、利用人工及人糞各校口体樹立堆肥計畫、

三、土質改良、依現代之方法研究土質改良期達成增產之目的、

第六回美展
已圓滿閉幕

【新京】一日開幕之第六回滿洲國美術展覽會工藝書道之部九日閉幕、開催期間有料入場者一日平均六百名、五日之日曜日、達一千三百人之譜、爲本年度特異現象工藝作品中、有中西博氏的家具（一千二百五十圓）池水英夫作滿式屏風（一千五百圓）爲始、除非賣品之作品、大部分賣完、審查員與關係者一同言此現象、爲大東亞戰下兵站基地滿洲國之强力表現、頗爲欣喜者、尚美術彫刻之部、於二十二日開始、

出席東亞文學會代表就歸途

【下關八日電】出席大東亞文學者大會後、歷在日本國各地見學已畢之朝鮮滿洲蒙疆華北中南各代表、七日午后七時四十五分、京都着抵下關、是夜各就歸國之途、

癮者厚生儲蓄
政府已制定實施要綱

【新京】政府爲達成本年度儲蓄目標十六億極講各種最近規定阿片癮藥登錄癮者厚生儲蓄實施要綱、逐行積立阿片癮藥登錄癮者厚生資金之策、並盡儲蓄報國之誠、由以資金促進阿片癮藥斷禁政策、於阿片癮藥登錄者結成儲蓄會會長由管轄所長担當以當該管轄所屬登錄癮者全部會員、儲蓄標準額一人月額十圓返還者解癮限於解消登錄時、或本人死亡時及有其他特別事由時方准許、將由十月一日起實施阿片癮藥癮者之儲蓄會、在新京及全滿十一都市結成、此等結成儲蓄要綱、逐行組織運營、且依本儲蓄會結成、此間儲蓄額、推算有六千五百二十八萬圓、圓滿達成十六億儲蓄確堪期待矣、

殲敵損軀功在建設
仁科信夫榮受中央本部葬

【新京】從事建設明朗熱河、上月下旬、在共匪殲滅戰中血染征楊之協和會熱河省本部事務長、故仁科信夫氏之中央本部葬、十日在熱河省平泉、嚴肅盛大執行、而三宅中央本部長、爲參列該葬儀、並慰問晝夜從事地區肅清戰之軍警、八日午前十一時三十分、自新京啓程、茲誌日程如左、

九日錦州、十日平泉（中央本部葬參列）十一日承德（各機關致謝慰問）十四日歸京、

迎深秋國都聖域潔無纖塵
靜待第二回合祀祭到來
並擬展開舞樂等應答忠靈奉納場面

【新京】建國神廟、今復新祀日滿兩千六百五二柱神靈、而將於十一兩日舉行第二回建國忠靈廟合祀祭、深秋之國都嚴喜聖域、已爲祭祀前至關係機關收拾潔靜以待祀日之到來此次新祭神遺族內選出之百六十九名代表參列遺族、已於六日接連抵達、國都、九日晨、還由日本派遣之建國功勞者遺兒五十餘名、參觀滿洲日程亦告終了、而踏入國都、合祀祭、十日午後第一日儀式爲（招魂儀式）翌十一日、第二日儀式、於此等代表遺族遺兒以及日滿文武顯官參列下、最嚴盛大執行、是日嚴肅舉行儀祀後、午前、復允許日滿兩軍並在京鄉軍協和會分會國婦各代表學材生徒等團体參拜聖域、午後爲一般市民之參拜、同時、於廟內中庭、展開舞樂滿洲武術劍術建國技畫劇、在神門前廣場一帶展開競殺銃劍術、柔劍道、弓道、籃排球大東亞戰爭大圖繪等應答忠靈之各種奉納美觀場面、又爲謀省日並十九日之秋季例祭三日間參拜便利計、復運轉臨時免費巴斯並臨時電車

△十日（午後五時至同十時）至聖大路建國廣場、巴斯驛前至聖大路電車、

△十一日（午前八時至午後六時）運轉區間同、

△十九日（午前八時至午後五時）區間同、

爲期遺族抵京萬全
於驛前設置案內所

【新京】爲祭祀建國忠靈四千六百五十二柱之建國忠靈廟第二回合祀祭、十、十一兩日於國都南郊嚴喜崇聖域、嚴肅執行、參列祭祀之建國之祭神遺族、爲行久待之與亡父於神社會晤、已遙遙來滿、以親邦遺兒部隊爲始、於親邦日本及國內部隊祭典之前、皆已抵京、軍援、總務廳等關係各機關熱心招待下揚於各國內遺族之抵京、除奉天、興安北、南、東、及黑河省決定如次、軍援爲期遺家族抵京之萬全、自八日午後於驛前、設置案內所、有係員之駐在、已開始旅舍、其他之斡旋、

▲安東省＝寬甸縣二戶來村故、段多財警士、遺族、段永年、（六十）以下十一遺族、由張警佐及軍援員李書田、氏率引、綏武國內遺族部隊之一陣、乘九日六時十分着列車抵京

▲通化省＝輯安縣警長、劉永田、兄、劉永貴氏、（五十二）以下遺族九日十一時十三分抵京

▲熱河省＝陸軍上兵故呂義氏、兄、呂義林氏（二十五）以下三十一遺家族、九日十二時五十五分抵京

▲錦州省＝北鎮縣保長齊秀峯、長男、家雨（二六）以下九遺族、十日午前八時二十二分抵京、

農穫之秋

農穫之秋來了、農夫微笑著看大連的穀子地、有一人來高、被風一吹、像波浪似的起伏、

村長說啦、屯長也說啦、爲了打倒美英惡鬼、穀子也好、包米也好、收穫了去出貨、做食糧、爲東亞兄弟謀幸福、

到處都有神氣的奴、早起晚睡、烈熱的太陽下、鋤草、拔草、天天看有如、兩轉受罪、在美英手下的軍閥農民呀、家畜死了、農具丟啦、眼看餓死了、

滿洲是王道樂土、今年又豐收了、好快出賣好領棉布做衣裳啊、農人的臉上、充滿了歡喜、

爲獲大東亞戰爭必勝
全國展開結核預防週

對於肉体之美英、結核的宣戰佈告、今年度結核預防週間、九日在民生部結核預防協和會關係機關主催之下、全國的一齊展開週間行事、完全撲滅亡國病爲目標、四千三百萬國民、展開戰鬥之戰火、原來我國之結核、在列强文明國中、爲唯一之結核病國、甚可遺憾者、被世界第一之惡名、距細亞積年仇敵美英之結核死亡率、一萬人中、蓋爲六人、故結核死亡者、每年達十萬人、以時間計、則每五分間、死亡一人、故結核之預防、如何爲戰後之重大責務、觀此統計、可以知矣、是以爲遂大東亞戰爭之完勝、必力防結核、東於是結核預防週間、鄰組回覽板、告示廳納日光、勵行呼吸、注意衛生、規則生活、熱烈疾病、注意營養、請勵健康診斷各開、此九日至十五日之一週間、全滿各地結核預防協會支部、各爲主催者、實施實現地之諸種行事、以預防亡國病之猖獗、卻太平民生部後援、昨夜呼籲鄰組常會、午成送演說、曾極力主張撲滅結核之必要也、

遺兒團一行參拜大連神社（旅順要塞司令部檢閱濟）

先烈遺兒團一行
參拜神社後赴京

【大連】八日晨由大連啓程赴旅順之建國功勞者遺兒團一行五十七名、午前九時五分由細川旅順市長及其他之出迎裡、抵旅順、立即分乘二輛汽車、參觀戰蹟、正午於水師營、食細川市長贈與之晝食、午後一時三十分、由該處出發、乘二時二十五分旅順發列車、歸抵大連、下榻市內信濃町朝西旅館、晚餐後乘午後九時大連發列車赴新京矣、

結成滿洲國留華學生會

【新京】滿洲國留華學生、現在大學、中等男女學生合計約四百名、是以文教部在北京滿洲國大使館、爲謀留華學生建國精神之徹底、及指導監督之萬全、今特結成滿洲國留華學生會、并決定十五日於北京大使館、舉行結成式、此之學生會、大使與轄日學生會同於指定學校二十九校教官中、各選一名專任指導教官、以此指導教官爲分會長而結成分會於各指定學校、事務所北京大使館、大使館參事官會長、進行指導監督、

期大學教練振作昂揚
實施綜合郊外演習
於盧大臣統監下雄壯展開

文教部直轄大學校學生二千六百名動員、對應現下血戰非常時局、以期學校教練之振作昂揚、又我國初之學生綜合郊外演習、如昨報所誌、於盧文教部大臣統監下、九日清晨、於涼爽之國都新京南郊、亘二日間、展開演練、此日演練以嚴正軍紀、堅正行動、能耐困苦缺乏之堅忍持久精神、並滿蒙服從心體得爲目標、二千六百名學生、因得精强國軍部隊應援而歸隴、南軍於孟家屯北端、北軍於南新京驛前集結完了、以新京法政、新京醫科、新京工大、建大、爲基幹部隊之南軍、以自新京方面驟援南進中之敵、爲任務、以演學院、哈爾濱農大、哈爾濱醫大、哈爾濱工大、中央師道訓練所爲基幹之北軍所向新京擊攘北進中之敵爲任務、各自開始前進、如斯兩軍正于過以尖兵之衝突、漸次移向主力部隊之遭遇戰、隨陸續砲擊、突擊之喊聲、震撼國都南郊、展開以實戰之血戰、北軍因不利而行退卻、於南軍之追軍作戰、後演習第一日告終、談後於戰場、結營、第二日八時於文教部設置統監部、正午於北軍集合地、立統監旗、親自統監現地學生演練之三軍、拂曉戰擊行分列行進、亘二日間檢後學生昂揚意識之演習、遂告閉幕矣、又統監盧大臣、率領幕僚長田中文教部次長以幕僚、午前

振作禮道精神
開自興部常會

【營口】協和會市本部、爲期市民徹底認識戰時下倫理民應有之覺悟、而向聖戰完遂之邁進計、特於月之九日午後三時、假市內公會堂集會室內、舉開第六回自興部常會、屆時由各關係者出席之下、席間關於禮道振作精神向上、而爲日常生活化、並由南方〇〇地歸來之營野、田代等氏之講演、寔意義頗爲深遠也、

擅用制限外短波器
今後決取斷然處置

無線電

【新京】大東亞戰爭勃發以來、敵側對於滿洲國依各種方法之思想謀略、實不能忽視、最近依短波放送之思想謀略、愈加熾烈化、取締當局之郵政總局前曾公布放送聽取無線電話規則、使國內放送無線支障、並限制聽取短波放送於受信器、爲實行嚴重的取締、頁數次通知取締規則、以圖徹底、一方派遣係官向各戶遂行嚴重的調查、而今使用制限度短波受信器者、亦有相當多數、此種受信器所持者、未受正規之手續者從速至所轄郵政管理局呈報、今後再發見聽取短波放送之事實時、沒收機器外、並加以斷乎的處置、

無線電

九月九日（星期四）

晨 六、〇〇（新京）國歌、建國体操六、三〇（大連）初等日本語講座高宮盛造七、〇〇（新京）報時、報道繼續（新京）室內樂〇一、梅奴愛特（貝多芬作曲）二、火花組曲（亨德爾作曲）三、詩人與農夫（蘇培作曲）四、魂皮（拉莫作曲）五、歡劇（〃）六、雪操時與旋轉曲（巴哈作曲）七、阿爾里亞（巴哈作曲）一一、三〇（奉哈）經濟通訊一一、四五（新京）職場体操一一、五八（新京）歡讀

晝 正午（新京）報時繼續（奉天）平谷調大鼓忠保國（七二）丙伯之〇、三〇（新京）報道〇、四五（奉天）家庭時間家庭防護與主婦王孫雲仙一〇〇（奉哈）經濟通訊四、〇〇（新京）報道繼續（奉天）食料品小賣價格四、〇二〇（奉哈）經濟通訊六、〇〇學童時間（新京）新聞（錦州）兒童劇農村好錦放小

晚 朋友劇團編劇歐陽導演歐陽光六、三〇（新京）中等日本語講座五百木元七、〇〇（新奉）報時報道滿組通訊七、三〇（新京）齊唱國民歌四集一、互助之歌二、好國民歌新京青年合唱團新京管樂團管絃樂部三薩壁之障四、壯志獨天指揮東松二郎五、滿洲厚生運動之歌六興亞之歌七、大東亞民族團結進行曲繼續（新京）國民歌作詞王淑華東亞青年進行曲作曲佐和輝藤指導道鐘銘繼續（奉天）詩劇東亞黎明（二）聽讀（奉天）懇眾關於愛國週間之實施高鵬泉暴樂德丁士玉奉天放送話劇團編導成弦九、〇〇（新京）報道繼續（哈爾濱）羅克受風獨奏一、遊藝遊二、意想曲獨奏者錦光三、輕快的秋天綠（九〇）爾坪安一〇、〇〇（新奉）報時報道一〇、二〇（新京）一、歌曲1、彩虹2、秋風3、黃浦江4、玫瑰花開5、月娟花腦6、人生多叉路二、梅花調大鼓1、鴻雁捎書花四寶2、大觀園于少章邵鳳鳴

對重工業哈市
開始劃期的送電

【新京】松花江大豐滿電力導入哈爾濱市電、鑑於哈爾濱暨北滿產業建設之中心重都由電業進行研究十五萬四千弗達、二回線送電源計畫、曾於四日全工事完了、於官廳立會試驗亦無事終了、愈以十五日爲期、開始劃期的送電、由松花江豐滿至哈爾濱間第一次變電所建設大送電線者開始工事康德九年二月開始測量同年十月測量終了末鋼塔基礎工事亦終了繼之進行鐵塔工事成架線作業、建設費總額七百七十七萬圓動員人員滿系一萬九千五百人、滿系工員十六萬八千人勞務者十四萬七千人、人員合計三十三萬四千五百人、提攜內地重要送電線、之松花江豐滿之哈爾濱、第一次變電所、與康德九年放電線工事併行、着手建設使用送電線之完成哈爾濱受火力發電所、已見顯東北滿內最大電力体制、且然抵於輕價低廉水力電氣之導入北滿及哈爾濱、大衆、一步前進、源開發、力生產力擴大計畫、

期完遂省民體力鍊成
開南滿地區體育週間協議會

本年中央國民鍊成大會中止後、對各項鍊成移於地方實施、由本月十五日起至廿一日止、亘全國實施之体育週間、奉天省已準備實施、爲期此週間行事之萬全、於本月十日在奉天省公署召開南滿地區体育週間協議會、參加者爲奉天、錦州、熱河、安東四省事務擔當者、奉天省於體育週間內行事左、

一、建國體操及產業體操指導會開催

二、行軍鍊會開催、

三、青少年體力證檢查實施

四、體育鍊成會舉辦、

五、十九日武道鍛日對指導、者開鍊成會、

六、各職場體育指導者綜合結成、

七、體育指導者任命、

八、結成國民體育指導會、

各校徹底服裝日
一律著用防空服

於防空服裝日之八日、奉天市已經展開較前更完備之空防實施與紀律化服裝之整理防空的熱誠與情緒、平凡市內每一個角落裡、隨不顯露殆盡、學校中的學生們、在教師指導下確實了解時局並對防空有了認識、關於防空服裝已經一体的準備起來、雖然是防空服裝日他們和她們喜歡的穿著、就是普通的日常生活時、那種裝決戰彩色的紀律服也是裝、穿呢？（照片、伊斯蘭國民學校學生在防空服日之一瞥）

期國民運動連絡强化
舉開內鮮滿華懇談會

【北京八日電】爲期決戰下內地朝鮮滿洲華北各地區國民運動之連絡强化、內鮮滿華國民運動團體懇談等、於二十九三十兩日在國民總動員朝鮮聯盟主催之下、日滿鮮華各地興亞運動代表參加之下、在京城朝鮮總督府開催、華北翼賛會本部由三京本部事務局長橫山總務部長並吉見主事三氏出席決定矣、再預定於二十五由北京出發赴京城、

視察滿鐵壯丁

對滿鐵大連埠頭局、鐵道工場兩青年學校入營壯丁者特別訓練前期視察計、由觀閱官西畑兵事部長監場之下、於六日午後一時在大連驛西運動場實施、以眉宇間高漲齊必勝之決意壯丁全行健氣一致、展開各種教練、嚴門教練、銃劍術的演練、最後施行堂堂的分列、於午後六時始圓滿解散、

日滿關係如親如友
我國代表古丁氏談

【釜山八日電】出席大東亞文學者大會後、視察戰時日本後之朝鮮之滿洲華北蒙疆華中朝鮮各代表一行二十三名、八日晨已抵釜山、進早餐於鐵道旅館後、蒙疆華北之一部五名、已乘同八時十分發『大陸』號車、我國一行、亦乘十七時三十分發『興』號車、分別登歸國之途、滿洲國代表古丁氏談、日滿關係、可云如親如友、文學關係、自未能例外、是以吾等必宜完成文學上共同防衛之實務也、

關東遞信局航空機乘員募集

【大連】滿航空決戰猛烈化之秋、航空兵力補給爲最大急務、刻下爲民間航空要員確保而努力之日本遞信省、以『青年的大空』爲旨、自九月一日開始募集昭和十九年度航空機乘員養成所生徒及操縱生、關東遞信局與此指導下、依左記要領、報名截止至十月一日

△養成年限＝本科生五個年、操縱生一個年、教育費一切官費、畢業後得與中等學校畢業之同等資格、此外給二等航空機操縱士、二等航空士及二級滑空士之資格、整備專修者、給整備士資格、又操縱生、給與二等航空機操縱士、二等航空士資格、更有本科生、操縱生皆有國兵義務之特點、如久留於軍界者、將來可昇進將校、

△應募資格＝本科生自昭和五年四月二日至同七年四月一日間所誕生者、操縱生、自大正十三年十二月二日至昭和二年四月一日間誕生者

△學歷＝本科生、國民學校初等六學年終了以上者（含至明年三月有終了希望者）操縱生、中等學校第三學年終了以上者、國民學校高等科終了有官立養成所入學資格、講習所之畢業生、特爲當局之認可者、

△入所試驗＝身体檢查外本科生有國語、算數、理科之三科目（依國民學校六學年程度）、操縱生、第二學期程度）、國語、數字、理科物象、國史（中等學校第三學年終了程度）更志願者心得備有處大連市內爲關東遞信局航空課、旅順、金州、普蘭店、貔子窩、各郵便局內、

電電生產克服
困難優先許可

【大連】前次大連中央電話局極力致力於昭和十八年五月十一日現在所調查之電話番號簿之治製、最近已告完成、自六日向加入者配布、與電話簿所揭載之去年度五月現在加入者總數爲一萬五千八百五十一架、相比較、本年度竟達一萬八千四百二十八架、增加五百七十七架、此增加之架設電話幾乎皆相當生產增强部門之新會社或既設會社之業務擴張電話局克服資材難、而優先的許可者也、應時局之要請、滿准戰力增强、如實示明工場都市大連之躍進狀況、

精力的源泉
強精健腦
百樂
荷爾蒙精煉配製
定價・三圓・五圓（各地著名藥房皆有出售）
日本京都市富小路押小路
本舖 源泉堂製藥所
電話本局一五一四番

舒肝健胃丸 胃病良藥
各埠均售
總批發 奉天 北鐵嶺 關東大藥房

初理 醫用紅酸療法 函授
待典
紅療哲學館

新式簿記函授招生

強精
『最補利孃』
天醫堂

双化特積三腎虎熊 龍膏製丸骨油膏
奉天市 德潤堂藥局發行

內服・外搽！
萬人油

育嬰寶是小兒健康最良聖藥
兒童良藥
兒童有病莫慌張
速服此藥保安康
身强體健精神爽
異日從戎報君王
各省城鎮均有代理
價每打加四角目五圓
治小兒咳嗽喘急驚風抽搐及初生百病
育嬰寶
欲保兒童健康家中宜常儲備
本寶係三世主傳已經百餘年臨床實驗主治嬰兒咳嗽喘急驚風抽搐及初生百病無不應手奏效十分險症如能將藥灌下即死亦能回生誠小兒起死回生之聖藥也
無病時服之能避一切雜病
病輕時服之能以早期全愈
病重時服之確保轉危爲安
小兒最新百治良藥 日咳藥
福定兒喘膏

小兒時行瘟疫痲疹專藥 羚羊清毒散
小兒疳積聚病塊專藥 張氏疳藥
小兒咳嗽咽喉腫痛良藥 保肺止咳丸
小兒諸毒諸火諸熱專藥 輔兒康
小兒停食傷乳吐瀉專藥 合胃保腸散
漢醫張子舟處製
奉天大北關育生堂藥房發行

關東州版

康德新聞社大連支社
關東州大連市榮町二
代表電話（三）九六五
通信部（三）六〇三四
振替大連一四九五

完成產業經濟重大使命 向大東亞建設邁進
創設東亞經濟專門委員會

【大連】東亞經濟懇談會州委員會、去年九月東經聯本部、誕生大東亞經濟委員會之協力機關、而創設大東亞經濟委員會關東州專門委員會、該會與大東亞經濟委員會密接連繫爲原則、期以達成州自體之使命、而設工業、交通、金融、勞務、交易、物價問題等各分科會、將向關於州產業經濟之大東亞共榮經濟建設之協力方策、審議立案、以及諮問、並關於照會等答案審議、以大東亞經濟懇談會大會及其他各關係會議提出議案之審議爲中心、活動以資懇之協力、但其會員、爲由東亞經濟州委員會會員及一般學識經濟者中、由州委員會委員長選定之、

工業分科會（州工業會、外）交通分科會（日本郵船、東亞海運、大阪商船、大連汽船、滿鐵等）金融分科會（朝鮮、橫濱、正金、滿洲中央、滿洲興業各銀行、東拓、金融組合等）勞務分科會（州工業會、州勞務協會、福昌華工、大機、大連船渠、州土建協會）交易分科會（滿關貿聯、同雜貨組合、同重要日用品組合、三井物產、滿洲生必大連支店）物價問題分科會（大連商議、外）

視察州內鹽田
阿部鹽腦課長談話

【大連】於一日至三日間在新京開催之大連鐵道輸送協議會、對該會出席之大藏省專賣局阿部鹽腦課長、於四日午前九時三十五分車來連、該課長曾發表如左談話、自本年四月州內各鹽田、各行用鐵道或船舶運至大連、旅順兩港、而施行統一的海上輸送、關於此種裝載狀況故行視察旅順、普蘭店、五島方面之各鹽田的生產增強狀況、但州內之各鹽田以昭和十二年度爲初年度基於大藏省之近海鹽生產擴充五個年計畫、業經有着着之實績、在該計畫終了後、而邁進一路生產增強、在本年度之成績極爲良好、此誠爲可喜之事、但關於今後之州內各鹽田之生產增強、但賴大連旅順兩港對日海上輸送的積極化、而貢獻於決戰遂行完成之途、

甘井子署管內 清潔檢查日期

【大連】對甘井子署管內秋季清潔檢查日期列左

△二十日直轄署管內、△二十一日前甘井子派出所管內、△二十二日檢房市派出所管內、△二十三日周水子派出所管內、△二十四日二十五日南關嶺、大房身、夏家河子、革鎮堡、棋盤屯、郭家屯、大辛寨、三澗溝、海貓屯、柳樹屯各派出所管內

促進州民自發活動
五六兩班完成一體開催常會

對於百三十萬滿系州民促進聖戰意識認識、協力大東亞戰爭完遂之故、有奉公聯盟者慮從來不活潑狀態之滿系州民之基礎組織、以及奉公班常會自發活動之促進等、今後決定將五、六班完成一體、開催聯合常會、現由八日之常會全般實施矣、此聯合常會、爲將五、六班之奉公班幹事中最有指導力之幹事爲司會者、以闡實踐項目及其他具體化徹底、而奉公聯、更期充分發揮聯合之機會起見、特任命會吏員教員之滿系知識分子爲輔導員、於八日之聯合常會出席由側方指導之、藉此以上意下達、下意上通、打開從來滿系常會之不活、以期運營圓滑、再者奉公聯盟、對此初次之聯合常會及指導起見、向金州內支部、派遣左記幹部

△旅順市 佐藤、△旅順會（上） 芳賀、△金州 平井、△普蘭店 渡邊、△皮子窩 吉野、△大連 平井、

擴聲機

△…麻雀之勃興迄至現在已有了不少年、在初創此者之苦心孤詣原本爲消遣、而免被不良嗜好所薰染、寓意誠固至善也、

△…但是國人對不良嗜好的腦筋可以說是首屈一指、由消遣而研究到打吃喝、由吃喝而又進化到賭博害人之烈、傾人之深、可以說是無出其右之下、

△…進而由私人玩起又有麻雀倶樂部之設、在官方本意不過使之消遣而令部方博取糊頭之利而已、並未令彩越大越好毫無限制、

△…近當局對大連對馬町右近久吉、岩代町牛榭等之麻雀倶樂部、已發覺賭博、而處分當營業停止、以整賭風而安社會、

△…在當局此種辦法、實是關心民風極切、吾人極希一般市民以前車之鑑、極宜在此時局下自肅自戒、而以奉公之誠達成光榮大東亞共榮圈、

秋丁祀孔盛況

【金州】曾於六日爲秋丁祀孔日、全滿華各地孔子廟、皆舉行祭典、而州內金州孔子廟、是日於上午十時頃、在正殿舉行同時由北角州廳學務課長代理柳井長官、暨河野金州民署長光祭典委員長以次有州內日滿士紳等列席之下、隆重舉行、

滿洲藥學會
開催第三十五回總會

【大連】滿洲藥學會第三十五回總會、定於月之二十六日午前九時、假東公園町技術會館講室內開催全滿藥學界權威、多數之出席下、繼續爲總會學術講演會、實施三十七項以及研究發表、北京大學教授加來大民博士以「蝎子毒素之本態」與對朝鮮藥學會會頭王蟲雄誠博士以「異性環狀化合體之醫藥學的應用」爲題、並有特別講演、

清喉數聲聽者神怡 歌手聚會各獻其能
州競唱大會堂皇閉幕

本報主辦之關東州地區新人歌手競唱大會、待望已久、竟於月之五日午後一時由滿洲唱片及放送局等之後援並小崗子興高等係三名臨席之下、假西崗子公學堂講堂內、堂皇開催矣、

是日 天氣晴和、金風送爽、一般市民、皆懷有心曠神怡之氣概、故於開會之先、早有一千五百餘名之聽衆、以及五十五名之歌手到場、彼等欣然雀喜之現象俱負擔後國民新頭之神色、及至開會時、舉行國民儀禮後首由本報記者關衛英登壇、於麥克風前向聽衆與歌手、致示以激勵敢鬥之語言、繼則開始歌手競唱、

此時 聽衆滿堂之人海、竟被嘹喨曉之歌喉所誘引、一時平靜氣息、凝神注垂台上之每個臉色及曲目優劣、誠有落針可聞之雅肅、而每位歌手毫無拘束、大獻技術之後技、如此可見彼等有關藝術之鍛鍊矣、

時至 午后三時左右、五十五名之歌手已競唱完了、隨後尚有十數名臨時報名之歌手登壇、因此乃延至三時半予選方告終了、及至審查結果、被選爲八十點以上者男爲李亞夫、靜人、韓俊、劉青、崔鏈、女爲王瑰玖、露露、安莉兒、王慧君、陳當當、谷素娟等十一名、因予拔優勝起見、稍又施行決勝之競唱、

結果 榮譽冠軍者、男爲李亞夫、女爲王瑰玖、二等男爲靜人、女爲露露、由本報授與紀念銀盾、其餘由七十五點以上者贈有佳良賞品、如此繁華大會、迄至午后四時、方告圓滿閉幕、茲將優勝歌手之略歷、誌之如左、

男子 冠軍李亞夫君本名李永田年已三十有零、現住大連市老虎灘九二六番地、昭和三年卒業於西崗子公學堂、隨後從事汽車運轉、現在就職大安自動車行、自幼即愛好音樂、常以汽車運轉把做指揮、汽車之聲爲伴奏、備有多年聲練、獲有今日之勝利也、

女子 冠軍王瑰玖小姐原名王松雪、秋月公學堂卒業後、升入現校大連高女、目下四年生在學中、芳年雙九、住市內福星街一四一番地、爲宣教師王書紳氏之三女、伊善樂之技能、據云皆由父親學習得來、而王小姐之男女姊妹、共爲八人、皆有音樂愛好之長、可謂一音樂家庭、並謂日本樂壇小沫小夜子女史之祗聽、常傚其仿效資料、故對將來之成功定有一決大之期待也、

男子 二等靜人君本名安立興（二三）昭和十年卒業大連商業講習所、現下就職安田銀行大連出張所、實爲青年有爲、平素亦極愛歌曲、曾但各秋月樂院、每日工作閑暇、常會三五知己、共奏同唱、以慰武終日之苦勞、君並有胞妹三人亦俱負音樂天才、而本次出場予選合格之安莉兒（十五）、既安君之二妹、不幸冠軍未得氣得安小妹妹面白着白、晚間安君約客宴會、安莉兒曾已出席、因得客人慰藉、方告消退、據云來年再戰、

女子 二等露露小姐芳華十八、本名鄒雲華、哈爾濱某校出身、現下就職本市內淺野町物產株式會社、並爲協和劇團之台柱、不但負有歌唱技能、對新進之藝術部門、無不獻身學習、故對將來之藝術界、當有一番決大之貢獻矣、

照片說明上入賞者（上）男左冠軍之李亞夫君右二等靜人君女左冠軍王瑰玖小姐右二等露露小姐（下）會場全景（旅順要塞司令部檢閱濟）

中國之山與畫
圖中之山　三
奧村伊九良　前屯粗二訳

如李思訓、王維之名作、其皴法、皆如版畫、作小斧劈皴、實如實際之陰山。北方之山。多此種無樹岩山。詩云「節彼南山。維石巖巖」者詠此。郭熙林泉高致。亦曰「嵩山好溪多。華山好峰多。惟泰山主峰特好」故北方風景。以岩見稱。北方畫家之善繪岩山稜石者想亦因是。在吾人之概念中。北方之山。僅一鐘山。稱之邱壑。於黃土風中。此種岩山亦多被土屑。尤以低山。黃土原埋。如雪之隴土邱更低者。幾如黃土之崗。如洛陽之北邱山等是矣。此稱之曰丘。黃土平原。因流水之縱橫。浸蝕。其痕跡之黃土壁立。此無水之谷。途杜塞。兩側即爲高數十米之崖。稱之爲地隙。即中國昔稱壑者。王維所著山水論中。亦曰「兩山夾路曰壑」非山也。本是平原。如西洋人所謂之高原。因風景與山脚高原相同。謂爲兩山夾路。亦無不可。無樹。惟漫漫黃土。乃令人茫然惑之廣大溪谷風景也。此邱與壑。與岩山不同。因通是黃土無主角。形成軟性新地層。黃土地帶之風景。乃地平線。與奇怪之浸蝕絕壁垂直線構成者。近衛院之甚嚴皮圖。即表現此風景者。

王維　雪霽圖兩幅

重遊萬泉　張珏
仿漁洋秦淮雜詩體得絕句十二首

一片笙歌柳外橋。萬家燈火幕連朝。承平欣遇佳時節。買醉偷閒感聖朝。

萬泉盡訪遍知名。載酒重來似隔生。垂柳長隄應識我。臨風宛轉若爲情。

寶馬香車十丈塵。滿城兒女上河濱。踏歌齊唱聲聲慢。沉醉東風羨酒人。

風光旖旎水紋斜。柳色深藏賣酒家。十五盈盈人似玉。當壚慣解作生涯。

夾途花綺豔成堆。短髮飄蕭論淨團。風捲車塵齊叫絕。双輪穩踏去如飛。

亭合掩映柳如絲。河上風光似昔時。紅藕花深煙水靜。畫船橫笛譜新詞。

花光水氣兩難分。隔座衣香細細聞。一點靈犀心已透。却將酒量掩春雲。

十里煙花景培佳。紅橋綠柳似秦淮。羨他河上青青草。香步曾經踏繡鞋。

一角江山入畫圖。雲容水態兩模糊。可憐酒綠燈紅夜。月似冰輪露似珠。

珠圍翠繞內家莊。一曲新聲自擅場。垂老傷春了無益。未妨憫悵易輕狂。

朱顏憔悴雪盈顛。傅粉薰香逐少年。蹀躞花叢心已定。暫舒法眼看情天。

夾隄高柳綠婆娑。便解風流奈老何。截筆題襟春又晚。瀟瀟暮雨蹋飄波。

格言選錄

△多言取憎。多勤取誘。多慾損德。多說亂理（伊藤仁齋）。

△災害不幸。由於思慮不足（巴爾扎克）。

△人雖欲避命運而終遭遇於途上（陶拉）。

△□□貞婦。上帝完全之妙作。天使眞正之光榮。世界單一上珍奇之靈快。之佳品也（哈姆斯）。

△戰時園藝▽ 防空壕美化

周士 假裝。悅目。增產。一舉四得的好方法。在都市中的家庭。都該掘造防空壕。此乃對於堅固的防空壕土。完成國民必勝之態勢。但是。雖然掘了壕。對於建土的處置。常有許多不能盡善之處。若將建土在後的局面堆起來加以堅固的建築來。是壕理想的。然而如果就那樣子的堆積在那裏所的局面。那麼一經暴雨降落時。土就要崩潰。周圍非常泥濘。並且若在暴風的季節。就要塵土飛揚。連室內也能浸入。於衛生上是頗有妨礙的。

君要防止這種現象。在裝土局面。築起土壋。再充分踏之。使土堅固。然後在這上面種上短草或。是種植其他適杜鵑花的等類。低矮的樹木。是極好的方法。所謂利用土堤來種植野菜同化。想來似乎是沒有問題的好計劃但是實際上種植普通的野菜同化時。有時常蹂躪土地而損種之必要。所以土地到何時也不堅固。那是不適於此種植情形之下的。這裡是還有一種栽植之後。就不再變動土地。的草木除應當種植短草和堅固的雜草以外。更進一步的還種能夠食用的種植來種植。以備供給食用之用。這是非常便利。並且種植有特色的植物。不僅是能使土地堅固。還可成爲對植物的愛好。又可使人觀之賞心悅目。同時又爲食糧增產之用。可以說是一舉兩得之策。（蘇春）

美鴉片患者 增加三十倍

收世界之富源於手中。於物質的世界中。而誇稱繁榮之美國。實戰時生活亦漸陷於恐慌。如汽車用汽油。膠皮車帶用之橡皮胎等。自施行分配配給以來。市民生活日趨窮迫。因遠征軍之派遣軍用肉類缺乏之不足。因不自由而行公然暗中買賣。一般國內之勞働問題已感補給不便。又因轉業及失業者之不方覺不正商人。將大貓海狸等之肉加工而充作牛肉販賣。因之充滿精神上之不滿一九四二年之鴉片吸食者已達前年之三十倍。而且此等毒品統由墨西哥國境大量通過者。因此美財務當局頗爲苦悶。

誌異　李千戶

嘉靖間有李千戶者善幻術。往來於公卿之間。顧文康公最暱之。每逢宴客必召李千戶往。藉施術於席間李有時令杯自行。至客處酒不盡則杯不去。或手執一壺斟至數十杯而酒不竭。或取樽自藏袖中。頃刻又自在某客懷中。探之果然。或臨池飲酒。誤將金爵擲水中。佯作驚慌狀。頃之出自袖中。又令將侯翻書舍。使還錦書於屋中。千戶則向壁潛棄。口中念念有詞。則鋼篋自躍桌地上。千戶獻一金元寶爲壽。世蕃大悅厚賞之後因鑄酒器。將命付銀匠來齎火煖化青煙而散。乃召千戶詰之千戶對曰。某貧士安有多金所以如此爲者不過以悅目耳。世蕃笑而罷之。文康庵以後見疑試之。卒不能屈。一日忽謂千戶曰。予思見猛虎。卿能令現形否。千戶笑曰甚易。甚易。但恐驚貴人爲罪。因命滅燭除用檜樹之碎香禹步誦咒少頃大虎怦然。若入翁狀。從者咸驚。舍秘却步而退。而下懸日謂牙獰猙可畏。寒偉命歸。見一鬼從空回飄庭除即消無物。後遠游塞北。不知所終（宗正）

大東亞戰爭下重慶經濟的潰崩【七】
胡纂

昨年四月法幣百元。對軍票十三元。五月二十一日儲備券百元對軍票十八元儲備券的安定工作依然崩落。五月二十三日。法幣百元對軍票十二元。二十三日迄至十二元。其後暴落至八元。於是儲備券的攻勢就開始了。儲備券自前年一月誕生以來。與法幣以等價關係。而以侵蝕的戰法。擴大其流通面。然而隨同法幣價值的暴落若。永久與之保持等價關係。則有同歸於盡之虞。遂於去年三月末。儲備券斷絕和法幣的等價關係。更於六月。國民政府聲明禁止使用法幣。自六月八日以後。限期兩周間。在揚子江下流三角地帶。實施新舊法幣的全面的交換。於華南及武漢地區先後皆取相同的措置。實施之交換。其結果究竟吸收了多少法幣。雖不得而知。但大體進行極爲順利。

然而無論如何。自中國事變後日軍之攻勢。在英美極援下發揮執拗敵性的法幣。因此已被驅出日軍佔領地域。遂逢不得已而全面的敗退的狀態。

隨同法幣的送落。中國腹地物價暴騰。已放戰軍問題。去年六月日本短情報局第三部長會見外人及中國記者團時。曾談稱重慶物價問題之深刻如下。『美國一有力通信員。關於重慶勢力下全域之痛苦。撰稿寄赴美國。其要旨稱。自一九三七年六月至今年四月間。必需品價格的平均指數。是三十三倍如衣類實達六十倍。生活費雖然低至二十六倍。但重要產業部門之勞働者平均實收。僅不過事變當初水準之年。所謂腹地經濟建設。是爲自南京淪陷後。蔣因重慶在自己的支配下。喪失了政治經濟上重要地帶的華中沃野土地。所以不得不求代替的新的生產力。於是將工場遷移至上海及其他西南腹地。計畫。經營工業又將東部中國逃出的避難民移移於腹地廣人稀的地域以充實該方面。但爲便利由英美輸入軍需品。遂着手建設公路及鐵路。以作開發西南腹地的手段。一方復活並勸員廣汎的工業的生產。推進工業合作社運動等。此即他們的所謂腹地經濟建設工作。

德將出版美術全書

當此戰時下。不顧幾多困難之德國。現正計劃刊行。『現代美術百科全書』。雖處於飛機轟炸之下。但其事業尚能繼續進行。而其出版之時期。料想爲日不遠矣。此百科全書共爲五十名。編輯者爲聚茲賓博士。該博士招有多名之專門家和學生爲助手。從事編纂。然而更對往力宗成該書又美術全書除德文版外。亦有意大利今西班牙。法蘭西等各國語翻譯發版。對該書各方面均在期待早日實現。想實現爲不久或可傳至我國一般多在期望着。

紐約市人 死多產少

頃據美國保健委員會發表稱。美國紐約市之人口出生率。一路繼往激減之一途。例如五月中出產數一萬五百四十八人。爲本年中最低（最少）數目。一方死亡率則爲。最近一星期來爲千人中之一〇。二之比。如果以年作平均。與昨年同期之一〇。五相較。則爲一一。七。

菲島棉作視察記　七
齊藤宏一　鄭寶信譯

呂宋島的他祿啦克雖然也有西山氏社的農場。可是在相當期間內。與其栽培作物不如先栽一下非島人的心耕耘土地不如先耕耘一下非島人的心。這好像是根本的方針。無異把農業指導的重點。放於改造非島人心的土壤。

不要忘記了我們赴往大地的熱情吧！把武士變讓武器的精神拿出來變讓農具吧！這種返復無厭的去教導非島人。就是日本人忽略了農具的講數和施用某於農具時。也要受到相當的處罰。

此次得到町長附長及幾等署長的援助。在運動場及警察署的空間地也栽培棉花。使之地方的知識分子率先表示栽培棉花的赤誠。使得剛稀非島農民而使之更加努力起來。

依賴小學教師的力量。也頒發一些種子給小學生。而使幼童也對棉作感覺興趣。同時對成績優良的兒童也加以褒賞。

八山間的一大和平境

諾鞍嬰斯島巴奈島方面觀察終了的我。在二月中旬又赴南部呂宋島的啦斑那及卡必撤。巴丹卡斯三州方面視察去了。最先是上卡必撤的加爾毛希附近昂社的農場。

如果以馬尼剌算做東京的話。那麼卡必撤就恰當於千葉。啦斑那恰當於埼玉。巴丹卡斯恰當於茨城地方。這一帶地方的治安極爲良好。所以無論怎樣險峻的山中。都可以隻身前往。這一點就比諾鞍嬰斯島是方便多了。

A社的棉作地在加爾毛希有〇〇町步。今年的預定社長清水茂氏言說以五個年的計畫。預定開墾耕去五百萬町的巨資。只要能使非島人民幸福起來。在可能範圍的事情。我們可以假一個新發的犧牲。

又棉作地擴大的同時。顯明的感到了勞動力不足的問題。其補充的方法。是在怎樣使婦女幼童也活動起來。這在非島假是一個當務之急。就中啓蒙婦女幼童對棉作的重要知識。須與學校教師有相當的接洽。同時與當局也須請求。今學生在學校也有棉作實習的課程。

以前栽培完畢後。呂宋島南部三州共同苦於擾亂害的是從來所未有的大旱魃。雖然的連一滴雨也沒落。此處也是乾到極量的不足。用動力使河底六七丈高的河底的水流向田地裡去。這個灌溉的費用。一日就能耗去數百圓之多。二萬三萬的金錢。簡直在無意間就淋掉了。害由驅除。農器具貸入。播種等等的費用。都不顧向農民貸借。甚至與會社負擔同的。驅除害蟲的人夫僱傭費。農品費。灌漑費用等。完全由會社方面負擔起來。

其他遇着的困難。巡迴診察病者。用車子把農民患者送往馬尼剌治療等等。對於公益厚生方面的事情。也有着更大的犧牲。「卡必撤州有一名塔瑪牙代的地方。此處一年出很多的蔬菜。把此處的蔬菜運往馬尼剌去。同時再把海岸的魚類運往山中的農村去。爲與聯絡都有着相當的物資。因爲交通的不便。就不能圓滿的交流下去。那眞太可惜了。我顯在卡必撤州做成大道路網。而大事開發卡必撤。一方再于拓啦斑那湖。那不是把眼界放得太狹了嗎？現在的時代。是要順應國策往前進行啊！」此政治家的清水茂氏熱心的講其抱負了。

我在棉花地。由於在平和戰欣狀態下工做着的農民底歡送。離開卡必撤州。首先到山巴普羅地方的軍政監部出張所。樞向出張所長宇賀氏表示敬意。氏爲吾同鄉之友人。能將馬尼剌到山巴普羅有百粁之遠。坐途雖然也有山色和樹長很長的椰子林。可是坐着卓車往前馳行。一點也沒有危險。

翌朝由於軍政監部出張所的通代技師長武的引導。至十七粁左右的山裡去看兩蛤那B社的田地。在這往北能看見蛤蛙拿湖。爲三面環山的盆地。那是一個風光明媚的絕好地方。可是據說此地爲最烈的馬拉利亞蚊的大本營。那麼這蚊蚋是……元。〇〇〇町步的棉作地逐通的展開下去。顔是一望無際。

閻醫專治咽喉病
發售
閻醫生咽喉金丹
主治咽喉炎食撮氣紅腫破爛
奉天市小西街大什字街
閻醫本舖
魁生堂
招聘各省代理店 簡章函索即寄

營業讓渡聲明
本市康泰街四段三四號第二名利當文記於本年七月十五日讓渡於第二名利當同記立有契約爲證嗣後以前第二名利當文記之對外債務及擔保等事本號概不負責特此聲明
第二名利當同記謹啓

募集
一、滿係男子驗備員若干名
一、資格 限於國兵出除者
一、年齡 三十歲以下
右希望者携親筆履歷書附像片至急來社接洽可也
奉天市鐵西區嘉工街四段二三號
株式會社滿洲增島工作所

支票借據遺失作廢聲明
啓者敝人代表三合盛赴城內辦事於途中雷車上遺失孫恩榮名借到孫文章名下收回失効借據一張並義盛商號開出志城銀行第二四一五〇五號壹百元支票一紙除在該行掛號外無論落於何人手一概作廢特此聲明北陵萬年街二段一〇九號三合盛
代表人 王潤浦謹啓

日滿人適用旅館
親切、清潔、便利！
東亞大旅社
大連市淡路町二番地
電話（二）五六八四番

化痰止咳藥
克火息癆

羣醫束手百藥無靈時速服福康育
▲婦女諸病▼
福康育
▲立奏神效▼
●藥不在多●有効則靈●價勿貪賤●好病爲功●
定價●大盒二千粒入十二元六角●小盒一千一百粒入七元二角
✚適應症✚（外埠函購另加郵費四角）
赤白帶下 腰腿疼痛 子宮寒冷
久不受孕 行經腹痛 月經停閉
腹內膨脹 寒塊氣塊 瘀血凝積
月經不調 虛病癆病 產後諸症
四肢痠痛 面黃肌瘦 飲食少進
服福康育 諸症除根 飲食劇增
製造本舖 國瑞藥房 奉天市小北城門外西頭電車路道北 長電話（四）二〇四一番
奉天代理店中街 中法大藥房 長電話（四）二八五九番
奉天代理店中街 天益堂 長電話（四）二九九七番
奉天代理店中街 天益西藥房

治愈婦科諸症來函鳴謝原文照錄

[illegible]

各市縣代理店姓名（一）
[illegible]

46

協力增產各校發揮威力
國策農物超過預想
對入選校分別授與表彰狀

伴隨時代之要請、農產物增產、在官民一体努力下、已達到最高潮、尤以本年度、協力於國策農作物、發揮莫大威力、之奉天全省師道及國民高等學校、不分師生一体努力、以血與汗的結晶、達成成功之第一步、在上月十六日起至卅五日止、亘十日、由省文教產業兩科共同組織之各中等學校農產物立毛（禾苗）審查委員會、親往省下之地區分別審查結果、不但農產物達成所期之目的、且國策農產物洋麻蓖麻兩種、竟超過預期量三四成、此殊堪慶幸、而令人對增產師生衷心感激者也、此殆爲人力勝天表之現、綜合審查結果、本月八日由省文教科正式發表、對入選者分別授與表彰狀及獎勵金（以農具代）、其入選受賞校如左、

第一地區
一等 法庫國民高等
二等 鐵嶺國民高等
三等 新城子國民高等

第二地區
一等 清原國民高等
二等 新民第一國民高等
三等 奉天第一國民高等

第三地區
一等 海城國民高等
二等 海城師道學校
三等 瓦房店國民高等

期達成農物增產
規定要項通令各校實施

呼應本年度農產物增產、奉天省下各師道及中等學校努力下、對農產尤其國策作物、獲得良好成績、省文教科當局爲達成本目的今後決對續全力督長各校此項運動、並規定注意事項通令各校照辦、其辦法如左、
一、確物確保對本年之農作物收穫、除選擇優良種數留待來年播種外、其餘盡量出貨、
二、堆肥、利用人工及人糞、各校且体樹立堆肥計畫、
三、土質改良、依現代之方法研究土壤改良期達成增產之目的、

第六回美展 已圓滿閉幕

【新京】一日開幕之第六回滿洲國美術展覽會工藝部道之部九日閉幕、開催期間有料入場者一日平均六百名、五日之日曜日、達一千三百人之盛、爲本年度特異現象工藝作品中、有中西陣氏的家[illegible]

爲獲大東亞戰爭必勝
全國展開結核預防週

對於肉体之美英、結核的宣戰佈告、今年度結核預防週間、九日在民生部結核預防協和會關係機關主催之下、全國的一齊展開週間行事、完全撲滅亡國病爲目標、四千三百萬國民、展開取鬥之戰火、原來我國之結核、在列强文明國中、爲唯一之結核病國、甚可遺憾者、被世界第一之惡名、亞細亞積年仇敵美英之結核死亡率、一萬人中、竟達六人、故結核死亡者、每年爲十萬人、以時間計、則每五分間、死亡一人、故結核之預防、如何爲重後之重大責務、顯此統計、可以知矣、是以爲擊大東亞爭病戰之完勝、必力防結核東於是結核預防週間、鄉組回覽板、告示應納日光、吸良空氣、度規則生活、熟睡、注意榮養、請醫健康診斷各則、此九日至十五日之一週間、全滿各地結核預防協會支部、各爲主辦者、實施適應現地之諸種行事、以預防亡國病之猖獗、加太平民生部長監、昨夜呼籲鄉組常會、作放送演說、曾極力主張撲滅結核之必要也、

農穫之秋（二）

農穫之秋空下、農夫微笑着齊大穗的麥子地、有一人來高、被風一吹、像波浪似的起伏、
村長說啦、市長也說啦、爲了打倒美英惡鬼、穀子也好、包米也好、收穫了去出貨、做食糧、爲東亞兒弟謀幸福、
到處發着出貨聲、早起晚睡、灼熱的太陽下、鋤地、拔草、天道有知、動物受益、在美英手下的東亞農民呀、家畜死了、農具丢啦、眼看餓死了、滿洲老天道樂土、今年又豐收了、好去出貨好領棉布做衣裳啊、農人的臉上、充滿了歡喜、

迎深秋國都聖域潔無纖塵
靜待第三回合祀祭到來
並擬展開舞樂等應答忠靈奉納場面

【新京】建國神廟、今後新祀日滿四千六百五二柱神靈、而特於十一兩日舉行第三回建國忠靈廟合祀祭、深秋之國都敬喜嶺、聖域、已爲祭祀府至關係機關收給清靜以待祀日之到來此次新祭神遺族內選出之百六十九名代表參列遺族、已於六日接匯抵達、國都、九日晨、還由日本派遣之建國功勞者遺兒五十餘名、參謁、滿洲、日程亦告終了、而踏入國都、合祀祭、十日午後第一日儀式爲（招魂儀式）翌十一日、第二日儀式、於此等代表遺族遺兒以及日滿文武顯官參列下、最肅盛大執行、是日嚴肅舉行儀祀後、午前、復允許日滿兩軍並在京鄉軍協和會分會國婦各代表學材生徒等團体參拜聖域、午後爲一般市民之參拜、同時、於廟內中庭、展開舞樂滿洲武術劍術建國技電劇、在神門前廣場一帶展開劍致鎗劍術、柔劍道、弓道、藍排球大東亞戰爭大圖繪等、應答忠靈之各種奉納美觀場面、又爲謀省日並十九日之秋季例祭三日間參拜便利計、復運轉臨時免費巴斯並臨時電車
△十日（午後五時至同十時）至聖大路建國廣場、巴斯驛前至聖大路電車、
△十一日（午前八時至午後六時）運轉區間同、
△十九日（午前八時至午後五時）區間同、

出席東亞文學會代表就歸途

【下關八日電】出席大東亞文學者大會後、歷在日本國各地見學之朝鮮滿洲蒙疆華北中南各代表、七日午后七時四十五分、京都驛抵下關、是夜各就歸國之途、

癮者厚生儲蓄
政府已制定實施要綱

【新京】政府爲達成本年度儲蓄目標十六億極謀各種最近規定阿片癮者登錄癮者厚生儲蓄實施要綱、逐行樹立阿片癮者厚生資金之以資金促進阿片癮藥絕禁政策、並蓋儲蓄報國之誠、由於阿片癮者登錄者結成儲蓄會會長由管煙所長担當以當該管煙所所屬登錄癮者全部會員、儲蓄標準額一人月額十圓返還者解除限於解消登錄時、或本人死亡時、及有要他特別事由時方准許、將自十月一日起實施阿片癮者之儲蓄會、在新京及全滿十一都市結成、此等結成儲蓄要綱、逐行組織運營、且依本儲蓄會結成、此間儲蓄額、推算有六千五百二十八萬圓、則達成十六億儲蓄極堪期待矣、

殲敵損軀功在建設
仁科信夫榮受中央本部葬

【新京】從事建設明朗熱河上月下旬、在共匪擊滅戰中血染征場之協和會喀拉泌中旗事務長、故仁科信夫氏之中央本部葬、十日在熱河省平泉、嚴肅盛大執行、而三宅中央本部長、爲參列該葬儀、並慰問晝夜從事地區肅清戰之軍警、八日午前十一時三十分、自新京啓程、茲誌日程如左、
九日錦州、十日平泉（中央本部葬參列）十一日承德（各機關致辭慰問）十四日歸京、

爲期遺族抵京萬全
於驛前設置案內所

【新京】爲祭祀建國忠靈四千六百五十二柱之建國忠靈廟第三回合祀祭、十、十一兩日於國都南郊敬喜嶺聖域、嚴肅執行、參列祭祀之建國之祭神遺族、爲行久待之與亡父於神社會晤、已逐漸來滿、以親邦遺兒部隊爲始、於親邦日本及國內部隊祭典之前、皆已抵京、軍援、總務廳等關係各機關熱心招待下揭於各國內遺族之抵京、除奉天、興安北、南、東、及熱河省決定如次、軍援爲期遺家族抵京之萬全、自八日午後於驛前、設置案內所、有係員之駐在、已開始活動、其他之斡旋、
▲安東省＝寬甸縣二戶來村故、段多財警士、遺族、段永年、（六十）以下十一遺族、由憲警佐及軍援員李書田、氏率引、組成國內遺族部隊之一陣、乘九日六時十分着列車抵京
▲通化省＝輯安縣警長、劉永田、兄、劉永貴氏、（五十二）以下遺族九日十一時十三分抵京
▲熱河省＝陸軍上兵故呂義氏、兄、呂義林氏（二十五）以下三十一遺家族、九日十二時五十五分抵京
▲錦州省＝北鎮縣保長齊秀峯、長男、家雨（一六）以下九遺族、十日午前八時二十二分抵京、

先烈遺兒團一行
參拜神社後赴京

【大連】八日晨由大連啓程赴旅順之建國功勞者遺兒團一行五十七名、午前九時五分由細川旅順市長及其他之出迎裡、抵旅順、立即分乘二輛汽車、參觀戰蹟、正午於水師營、食細川市長贈與之晝食、午後一時三十分、由該處出發、乘二時二十五分旅順驛發列車、歸抵大連、下榻市內信濃町錦西旅館、晚膳後乘午後九時大連發列車赴新京矣、
遺兒團一行參拜大連神社（旅順要港司令部檢閱濟）

結成滿洲國留華學生會

【新京】滿洲國留華學生、現在大學、中等男女學生合計爲四百名、是以文教部在北京滿洲國大使館、爲謀留華學生指導監督之萬全、今特結成滿洲國留華學生會、並決定十五日於北京大使館、舉行結成式、此之學生會、大使與留日學生會同於指定學校、各選一名專任指導教官、以此指導教官爲分會長而結成分會於各指定學校、事務所北京大使館參事官會長、進行指導監督、

期大學教練振作昂揚
實施綜合郊外演習
於盧大臣統監下雄壯展開

文教部直轄大學校學生二千六百名動員、對應現下之戰非常時局、以期學校教練之振作昂揚、又我國初之學生綜合郊外演習、酒昨報所誌、於盧文教部大臣統監下九日清晨、於涼爽之國都新京南郊、亘二日間、展開演練、此日演練以嚴正軍紀、嚴正行動、能耐困苦飢乏之堅忍持久精神、並涵養服從心爲目標、二千六百名學生、因得精強軍部隊連接而踴躍、南軍於孟家屯北端、北軍於南新京驛前集結完了、以新京法政、新京醫科、新京工大、建大、爲基幹部隊之南軍、以自新京方面壓擴南進中之敵、爲任務形成帶形部隊之一支隊、以新京畜產、奉天農大、奉天工大、新京師範、哈爾濱醫大、哈爾濱工大、師道大學、中央師道訓練所爲基幹之北軍所向新京壓擴北進中之敵爲任務、各自開始前進、如斯兩軍在二遇以尖兵之衝突、漸次移向主力部隊之遭遇戰、旋移於砲擊、突擊之展階、展被國務南郊、展開假想戰之重戰、北軍因不利而行退卻、於南軍之追軍作戰、後演習第一日告終了、戰場 結營、第二日八時於文教部設置統監部、正午於北軍集合地、立統監旗、親自統監現地學生演練之三軍、[illegible]

振作禮道精神
開自興部常會

【營口】協和會市本部、爲期市民徹底認識戰時下總後國民應有之覺悟、而向聖戰完遂邁進計、特於月之九日午後三時、假市內公會堂集會室內、舉開第六回自興部常會、屆時由各關係者出席之下、席間關於禮道振[illegible]

擅用制限外短波器
今後決取斷然處置

無線電

【新京】大東亞戰爭勃發以來、敵側對於滿洲國依謀略、實不能忽視、最近依短波各種方法之思想放送之思想謀略、取締當局之郵政總局前曾公布放送聽取無線電話規則、使國內放送無支障、並限制聽取短波放送外、對於受信器、爲實行嚴重的取締、亘數次通知取締規則、以圖徹底、一方派遣係官向各戶逐行嚴重的調查、而今仍有好奇心、竟踏法網、使用制限度短波受信器者、亦有相當多數、由種受信器所持者、未受正規之手續者從速至所 轄郵政管 理局呈報、今後再發見聽取短波放送之事實時、沒收機器外、並加以斷乎的處置、

農

九月九日（星期四）
六、〇〇（新京）國歌、建國体操 六、三〇（大連）初等日本語講座高島鎮造 七、〇〇（新京）報時、梅奴雙特曲（貝多芬作曲）一、海之冒險（孝德弗作曲）二、火花組曲（夢希作曲）三、詩人與農夫（蘇培作曲）四、魂皮（拉莫作曲）五、歌劇「卯」六、霍斯特與旋轉曲（巴哈作曲）七、阿爾里亞（巴哈作曲）

晝

正午（新京）報時、平谷調（新京）歌謠 一一、三〇（奉哈）經濟通訊 一一、四五（新京）職場体操 一一、五八 …

晚

七、〇〇（新奉）報時、報道、通訊 七、[illegible]

期國民運動連絡強化
舉開內鮮滿華懇談會

【北京八日電】爲期決戰下內地朝鮮滿洲華北各地區國民運動之連絡強化、內鮮滿華國民運動協議懇談會等、於二十九三十兩日在國民總動員本部主催之下、日滿鮮華各地興亞運動代表參集之下、在京城朝鮮總督府開催、華北新民會本部由三京本部事務局長橫山總務部長並吉見主事三氏出席決定矣、再預定於二十五由北京出發赴京城、

各校徹底服裝日
一律著用防空服

於防空服裝日之八日、奉天市內每一個角落裡、跑不顧課始後、學校中的學生們、已經展開預前更完備之空防實施與紀律化服裝之整理、在教師指導下、確實了解時局防空的熱誠與、情緒、舉凡[illegible]穿著防空服裝已經一体的準備起來、雖然是防空服裝日他們和她們是喜歡的穿著、就是普通的日常生活時、亦應實現決戰彩色的紀律服也是美、穿呢？（照片、伊斯蘭國民學校學生在防空服日之一瞥）

期完遂省民體力鍊成
開南滿地區體育週間協議會

本年中央國民鍊成大會中止後、對各項鍊成移於地方實施、由本月十五日起至廿一日止、亘全國實施之体育週間、奉天省已準備實施、爲期此週間行事之萬全、於本月十日在奉天省公署召開南滿地區体育週間協議會、參加者爲奉天、錦州、熱河安東四省事務擔當者、奉天省於體育週間內行事左、
一、建國體操及產業體操指導者講習
二、行軍鍊會開催、
三、青少年體力殘檢查實施
四、體育鍊成會舉辦、
五、十九日武道殿日對指導者開鍊成會、
六、各職場體育指導者綜合結成、
七、體育指導者任命、
八、結成國民體育指導[illegible]

視察滿鐵壯丁

對滿鐵大連埠頭局、鐵道工場兩青年學校入營壯丁者特別訓練前期視察計、由視閱官西崎兵事部長監場之下、於八日午後一時在大連驛西側廣場實施、時間高漲着必勝之決意壯丁全行健氣一致、展開各教練、戰鬥教練、銃劍術的演練、最後施行分列式、於午後六時始圓滿解散、

對重工業哈市
開始劃期的送電

【新京】松花江大豐滿電力導入哈爾濱地域、態於哈爾濱、爲北滿重工業建設之中心地帶、渴望中繼送電經研究十五萬四千伏電鐵計劃[illegible]、實於四日完工事完了、官廳立會試驗亦無事終了、態以十五日爲期、開始劃期的送電、[illegible]

日滿關係如親如友
我國代表古丁氏談

【釜山八日電】出席大東亞文學者大會後、視察觀戰時日本之滿洲華中華北蒙疆華中朝鮮各代表一行二十三名、八日晨已抵釜山、進而[illegible]

關東遞信局航空機乘員募集

【大連】當航空決戰最烈化之秋、航空兵力補給爲最大急務、刻下爲民間航空要員確保而努力之日本遞信省、以[illegible]

電電生產克服 困難優先許可

【大連】前次大連中央電話局極力致力於昭和十八年五月十一日現在所調查之電話番號簿之活製、最近已告完成、自六日向加入者配布、與電話簿所揭載之去年度五月現在加入者總數爲一萬五千八百五十一架、相比較、本年度竟達一萬八千四百二十八架、增加五百、七十七架、此增加之架設電話幾乎皆担當生產增強部門之新會社或既設會社之業務擴張等電話局克服資材難、而優先的許可者也、[illegible]

內服・外搽！
萬人油

双龍 積膏 化 特 三腎製丸 虎骨 熊油膏
奉天市 德潤堂藥局發行

強精
「最補利壽」
天醫堂

新式簿記函授招生

函授紅酸療法 紅療哲學館

舒肝健胃丸 胃病良藥
各埠均售 關東大藥房

強精健腦
精力的源泉
荷爾蒙精煉配製
百樂
本舖 源泉堂製藥所

治小兒咳嗽喘急驚風抽搐及初生百病
育嬰寶
欲保兒童健康家中宜常備
育嬰寶是小兒健康最良聖藥
兒童良藥
兒童有病莫慌張 速服此藥保安康 身强體健精神爽 異日從戎報君王
各省城鎮均有代理

福定兒喘膏
小兒百日咳最新療治藥
小兒時行瘟疫痧症毒藥 羚羊清毒散
小兒疳積聚病塊毒藥 張氏疳藥
小兒咳嗽咽喉腫痛良藥 保肺止咳寧
小兒諸毒諸熱毒藥 輔兒康
小兒停食傷乳吐瀉毒藥 合胃保腸散
漢醫張子舟處製
奉天大北關育生堂藥店出品

營口

昂揚國民保健思想
營口將開結核病預防座談會

【營口】經由九月九日起至十五日止、亘一週間全滿一齊展開之結核豫防週間之實施、營口協和會市本部當局、為期國民衛生保健之確保萬全、防止結核病之發生而擴散計、特擬定在此周間中之十一日午後一時許、假營口商工公會之會議室內、舉開結核病豫防座談會、屆時出席者、市側有殺見保健科長、會側有江見事務長、竹內青年團長、並勞務關係者、學校關係者、諸衛生關係者等全體出席之下、隆重舉開、席間討論一切豫防之具体方策、故其成果頗堪期待。

康德新聞社營口支局 地址 營口[illegible] 電話 [illegible]

感謝前線將兵勞苦
槍後國民赤誠獻納慰問金

【營口】營對前線將兵並挺身於我國北邊鎮護之日滿軍警等、捧獻赤誠之慰問金、藉資而將邀槍後國民應有之赤誠計、由協和會營口市本部主辦之下、動員全市會員、實施軍警慰問金獻納運動、兹自展開以來、由於市民等熱誠踴躍獻納之結果、現已收得預期以上之成績、計達康德幣壹萬貳千壹百貳拾六圓參拾錢整、聞於最近即辦理獻納手續中。

準備設立亞洲食品工廠

【營口】以食料報國目標之復興(熊岳城)營[illegible]之(營口市)兩工廠合同、以資本金十五萬元設立亞洲食品工廠於本市通[illegible]德街五十番地、前日已得到當局之許可目下設備中、着手製造罐詰及佃煮、再急速[illegible]出現之日滿食品工廠(資本金三十萬元)於胡陽街八二日昇長舊址之廣大房舍改築着着準備進行中、九月末工事之本格的活動、待工廠側近代的技術諸設備之完了即將優秀製品(味附乾燥蝦番茄潰蝦、蝦子醬等)向市場送出、同工廠代表者為森秋廣氏、支配人永田榮藏氏

研究羊毛代用成功

【海城】本縣興亞製絲會社社長王殿印、為工業報國、增強戰力起見、年來苦心研究備的防空服、在工做時對於沙水之措施、速如[illegible]傳皇邁其精神之貫注、實堪企荷、以[illegible]絲屑、製造羊毛代用、現已化研成功矣、[illegible]縣工製造羊毛、可以大量供於為出產料[illegible]的策源地、對於家國、該社前途發展、不實原料、有用之不盡、取之不[illegible]不可限量

楞嚴禪寺傳戒道場
盛大舉行終了式

【營口】本埠下楞嚴禪寺傳戒道場亘四十日之長時間得戒子九百餘人於戒師禪定和尚及諸方大德上座苦口婆心說戒示範之下至月下已告戒期圓滿已於本月五日午前十時在同寺嚴肅舉行終了式、並聞當日文教部大臣及奉天省長等各要人均出席參加、(寫眞)傳戒道場楞嚴禪寺之外景

確保節期治安萬全
搜查股全員出動戒備森嚴

【營口】港都近月以來經警察當局全員之努力治安異常穩固、犯罪事件亦日見減少、但滿洲舊習之中秋佳節又將迫近、警務廳司法科鑑及例年在年節期中時常發生盜難等事件、兹為確保中秋節期中治安萬全計、同科搜查股刑事全員自今日起一體出動、對銀行會社嚴為戒備防止搶掠、詐欺、強奪等事件、更對古物商、房物商、行商雜業人亦分班巡視防止銷盜犯罪事件發生、其他以及浮浪者苦力屋、下級宿泊所、料理店、飲食店、公共娛樂場等均加以特別監視並嚴厲取締、同時關於有關民生之威脅物價高騰等事件亦加以限制以期中秋節市民得以安然無漫、用盡其保衛治安之責、

生活無術屢行竊盜
張某犯行敗露被警檢舉

【營口】竊盜犯人張樹清三十歲、原籍河北省大津縣海下新莊、住所不定、康德九年五月因麻藥法違反及被疑事件曾犯前科、據供因染有麻藥嗜好生活無術乃以竊盜為常習、自康德十年一月開始前後曾竊取南本街五、一鮮人白川銀一之紫色布棉被外數件、又永吉街一八張玉橋之白布小衫外五件、又揚武街二五洪永吉之藍布單褲一條、人和街三段李香林之白布短褲外四件、崇德街四十傳桂春白布單褲、至誠街十一宋學道之紫花棉被外二件、永隆街五一王榮貴之青布大衫外五件、平安街七徐彭氏之青服綢褲子外五件、同心街一九倪殿臣青布小衫外三件、德化街三九馬玉成之白布小衫外三件、揚武街四六鄭萬和之白布小衫外三件、至誠街四三張起發紫色棉被外五件、至誠街五三王振銀[illegible]等珠之紅印度綢女大衫外五件、安樂街二三楊怡之白市小衫外三件、安樂街四溫一淑源之黃豆外二棵、景雲街十四洪淑富之青布衫外七件、崇德街三三王恩榮之高粱米外三棟、前後總值一千二百餘元、最後次案作完得手正擬匿逃竄之際、適被警務廳司法科刑事孫樹榮氏於搜查勤務中檢舉、現已判明前記犯行不日即將解送檢察廳依法處處矣、

祀孔典儀隆重

【海城】縣公署禮教股、為尊崇先師孔子、曾陳牛羊豕三項犧牲、於大成殿前、於本日(六日)午前十時、由縣長副縣長、率全體陪祭官、及有司等、舉式行禮、在樂聲悠揚、職官趨蹌的雍穆氣圍中、典禮告成、儀序特別隆重、

秋丁祀孔隆重舉行

【大石橋】恭逢秋丁佳辰、追念東亞悠久聖人、昭彰不朽垂範萬世、遵於九月六日午前十時假聖廟廣場、當由街長縣長率及學校法團紳商等一致活動舉至典禮極感一時隆重備增性饗、旋由指導號令下遂一遵禮舉行更表孔道昌明之至意俾後世師表

婦女體鍊防空

【海城】本縣防空當局、鑑於[illegible]

亟謀隊員素質向上
決定派遣王旭東氏赴日視察

【營口】為謀現代之協和義勇奉公隊之素質向上、鍊成心身、養成堅忍不拔捨死忘生之大精神、而達成國策之期待、藉此中央統監部、特豫定於十月三日、特組成康德十年度第二回滿系幹部、赴日親邦日本關於防衛一切訓練派遣視察隊、聞營口協和義勇奉公隊總隊本部、在嚴選詮衡結果、決定為太康區隊本部員王旭東氏參加、故該氏返營後、對本市奉公隊向上一切之貢獻頗堪期待、

遼水潮

△…諺云、「病從口入」誠非謾語也、蓋思傳染疫症多內食物不潔、而所致之、是以每屆伏天、當局竭力宣傳防疫、以期市民各自警覺、但上以是行、下以是應於實際上收效殊鮮、故必須認眞徹底杜防方可有濟、

△…觀夫市內肩挑小販、所售之腐爛菓物、及塵土飛揚中之西瓜餡餅、與有臭味之死豚馬肉、不潔青菜魚腥等、均足以為傳染之媒介、尤甚者、即僻靜處所之洩溺、非但穢氣撲鼻更不啻為病菌張目、為蒼蠅誘卵育機會、此誠為防疫中所不容忽視者焉、

△…是故欲避免疫症流行非由市民熟諳衛生、澈底清潔不可、要望各市民、為自身之利害計、為公衆之利害計、萬勿食有病菌之物萬勿再做播散病菌之行

順應民間習俗 過節配給月餅

【營口】金風送爽玉露生涼、盂蘭盆會甫過月圓天上之中秋佳節又將光臨人間、市經濟當局為順應民間之習俗特制定月餅配給制度、規定每戶配給七枚、每枚定價三角五分由市公署製造配給票經鄰組長分發各戶、攜配給簿一同向指定茶食店購領、

澈底經濟防犯

【海城】本縣經濟當局、此次奉令防範經濟事犯、凡負有相當之職責者、對於經濟犯之查察、胥以嚴正之手段、澈底實施、無論誰何、一經緝獲、輒則沒收其物品、重則將其送往檢察廳、按刑事經濟犯、從重處罰

戰時學園之鍊成譜 (九)

瓦房店女子國民高等學校

努力槍後効忠熟誠 實踐奉仕增產報國

是在大同元年三月在復縣舊城設立的女子師範講習科康德四年改成奉天省立復縣女子初級中學校才遷到瓦房店街的、康德七年奉部令改成現在的名義、教育重點是以實業作主科的、校長栗建中、副校長田富九八郎兩氏很協滯[illegible]時

一棟紅色建物築在半山的中心、二百〇六名二代的女性洗禮在清幽的空氣裡、奉天省立瓦房店女子國民高等學校他局諸書深體得了時局教育的方針、極力提倡戰時下女子的實際生活教育、並且倡導增產報國、勤勞奉仕以協力於東亞聖戰的完遂、而努力於槍後効忠的熟誠以湯青年女子的職分、除了以上的教學方針以外還有訓練實踐事項像實行校庭清掃及街頭奉仕啦、實行強步行軍及團體鍛鍊啦、寄宿舍紀律生活啦、通學生風紀保導聯盟啦、還有大大講求着、

以外因鑑到了後防誰守的重要性又組成了防護團規定在校內或學校附近地發生異變或者是戒嚴令、防空令等公佈的時候、再去是依從他國家社會要請以及有防護組織必要準備發生的時候就立刻組織起來從事活動、全團分作警備班、防火班、防毒班、救護班等四個班、都有相當構成和緊密連絡、同時在過去期間也有過相當的成績

再為了愛國、愛親邦、愛東亞的使命、又不由的發出許多新的志氣和轉換的人生態度來、每個都在再接再厲的從事節約、儲蓄獻金……潛在的女性報國運動、雖然在"苦苦"裏自已但為換得他日光華的績果、由這裏我們才知道了新的賢妻良母絕不是往昔的面目、新的賢妻良母是時代下所產生的新女性立身之本啊？

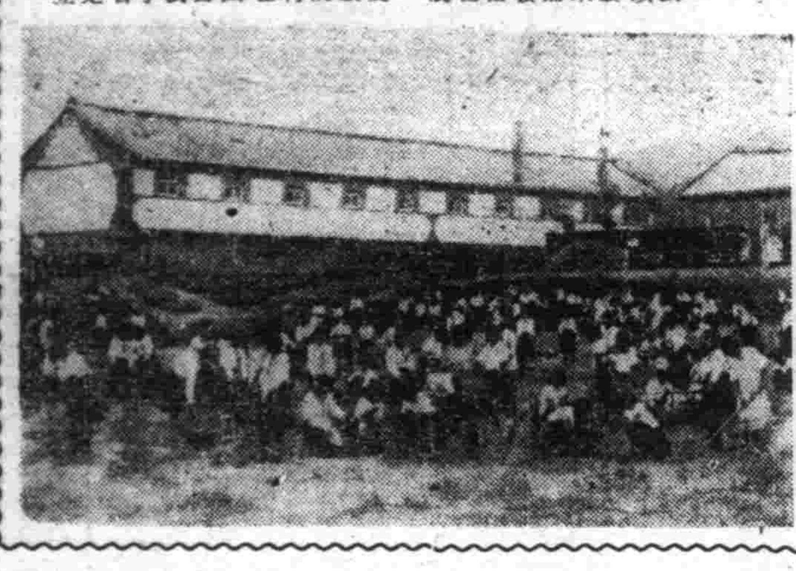

【寫眞】校庭前勤勞奉仕之一瞥

神皋雜俎

中國之山與畫
圖中之山 (三)
與村伊九良 前屯組二訳

如李思訓。王維之名作。其皴法。皆如版畫。作小斧劈皴。實如實際。之隘山。北方之山。多 此種 無樹岩山。詩云『節彼南山。維石巖巖』者詠此。郭熙林泉高致。亦曰『嵩山好溪多。華山好峰多。惟泰山主峰特好』故北方風景。以岩見稱。北方畫家之善繪岩山稜石者想亦因是。在吾人之概念中。北方之山。係一雜山。此稱之邱壑。於黃土風中。此種岩山亦多被土滑。尤以武山。黃土原埋。如雪之隱土邱更低者。幾如黃土之岡。如洛陽之北邱山等是矣。此稱之曰丘。黃土平原。因流水之縱橫浸蝕。其痕跡曰溝。亦交通之道路。時時中途杜塞。兩側則為高數十米之黃土堅立。此無水之谷。皇軍稱之為地隙。即中國昔稱壑者。王維所著山水論中。亦曰『兩山夾路曰壑』非山也。本是平原。如西洋人所謂之高原。因風景與山[illegible]高原山同。[illegible]為兩山夾路。亦無不可。無樹。惟漫漫黃土。乃令人茫然感之廣大溪谷風景也。此邱與壑與岩山不同。因遍是黃土。無主角。形成軟質新地層。黃土地帶之風景。乃地平線。與奇怪之浸蝕絕壁垂直線構成者。正倉院之[illegible]撥皮圖。即表現此風景者。

王維 雪霽圖兩幅

重遊萬泉
張[illegible] 仿漁洋秦淮雜詩體得絕句十二首

[illegible]

格言選錄

△多言取憎。多動取謗。多學損德。多說亂運(伊藤仁齋)。
△災害不幸。由於思慮不足(巴爾扎克)。
△人應欲避命運而終遭逅於途上(梅拉)。
△禮賢下士。上帝完全之妙作。天使眞正之光榮。地上珍奇之靈快。世界單一之佳品也(哈姆斯)。

△戰時園藝▽ 防空壕美化

在都市中的家庭。都要掘壕防空。壕此乃對於堅固的防周土。僞裝。悅目。增產。一舉四得的好方法。

空壕上。完成國民必勝之態勢。但是。雖然掘了壕。對於鏟土的處置。常有許多不能盡善之處。若將鏟土在壕的局圍築起來而同堡壘狀的建築來。是壕理想的。然而如果許那樣子的堆積在避難所的周圍。那麼一經暴雨降落時。土就要崩潰。周圍非常泥濘。並且若在暴風的季節。就要擧土飛揚。連室內也能浸入。於衛生上是頗有妨礙的。

君要防止這種現象。在鏟土局圍。築起土堤。再充分踏之。使土堅固。然後在這上面種上短草或。是種植其他像杜鵑花的等類。低矮的樹木。是極好的方法。所謂利用土堤來種植野菜同花。初想來似乎是沒有問題的好計劃但是實際上種植普通的野菜同化時。有時常摘鬆土地而耕種之必要。所以土地到何時也不堅固。那是不適於此種植情形之下的。這裡是

最當種植一種栽植之後。就不再 擾動土地 的草木除應當種植短 草和堅固 的雜草以外。更 進一步 的選擇能夠食用的種植來種植。以備供給食用之用。這是非常便利。

的並且種植青綠色的植物。不僅是能使土地堅固。還可成為對植機的僞裝。又可使人觀之賞心悅目。同時又為食糧增產之用。可以說是一擧兩得之策。(佩春)

美鴉片患者 增加二十倍

收世界之富源於手中。於物質的世界中。而誇稱繁榮之美國。值戰時生活亦漸陷於恐慌。如汽車用汽油。膠皮車帶用之橡皮胎等。自施行分配配給以來。市民生活日形窘迫。因遠征軍之派遣致食糧之不足。因不自由而行公然暗中買賣一方鼓勵。為[illegible]致使國內之勞動問題已感種種不便。更由政府不主商人。將犬貓海狸等之肉加工而充作牛肉販賣。又因轉業及失業者之不滿對美國戰時生活失望之際日高。已至不能遏止之勢。因之充滿精神上之不滿一九四二年之鴉片吸食者已達前年之二十倍。而且此等密輸系統概為由墨美國境大量通過者。因此美財務當局頗為苦惱。

誌異 李千戶

嘉靖間有李千戶者善幻術。往來於公卿之間。劉文康公最喜之。每逢宴客必召李千戶往。藉施術於席間李有時令杯自行。至客處酒不盡則杯不去。或手執一壺酒至數十杯而酒不竭。或取橘自藏袖中。頃刻又曰在某客懷中。探之果然。

或臨池飲酒。誤將金爵擲水中。佯作驚愕狀。頃之出自袖中。又令將僕鑽書舍。慢遺鑰匙於屋中。千戶則向[illegible]擲索。口中念念有詞。則鑰匙自躍墜地上。

嘗值世蕃壽日。千戶獻一金元寶為壽。世蕃大悅厚賞之後因製酒器。將金付銀匠未着火竟化青煙而[illegible]。乃召千戶詰之千戶對曰。某貧士安有多金所以如此為者不過用以悅目耳。世蕃笑而罷之。

文康嘗以難事試之。卒不能屈。一日忽謂千戶曰。予思見猛虎。爾能令現形否。千戶笑曰甚易。甚易。但恐驚貴人為罪。因命僮掃庭除用燎蔽之焚香禹步誦咒少頃天漸昏黑。若大霧狀。寒[illegible]令觀。見一鬼從空而下怒目露牙獰猙可畏。從者咸驚。舍私却步而退。回觀庭除則明朗無物。後遠遊塞北。不知所終(宗正)

大東亞戰爭下重慶經濟的潰崩【七】
胡纂

昨年四月法幣自五〇對軍票十三元。五月二十一日儲備券百元對軍票十八元儲備券的安定工作儼然明落。五月二十二日。法幣自元對軍票十二元。二十三日迭至十一元。其後暴落至八元。於是儲備券的攻勢就開始了。儲備券自前年一月誕生以來。與法幣是等價關係。而以後的戰法。擴大其流通面。然而隨同法幣價值的暴迭若。永久與之保持等價關係。自是之後。遂於去年三月末。儲備券斷絕和法幣的等價關係。更於六月。國民政府聲明禁止使用法幣。自六月八日以後。限期兩周間。從揚子江下流三角地帶。實施新舊法幣的全面的交換濟。於華南及武漢地區先後皆取相同的措置。實施之交換。其結果究竟吸收了多少法幣。雖不得而知。但大體進行極為順利。

然而無論如何。自中國事變後日益途窮。在英美極援下發揮執拗敵性的法幣。因此已被驅出日軍佔領地域。遂不得已而全面的敗退的狀態。

隨同法幣的迭落。中國腹地物價暴騰。已放嚴重問題。去年六月日本堀情報局第三部長會見外人及中國記者團時。曾談關於重慶物價問題之深刻如下。『美國一有力通信員。關於重慶勢力下全域之痛苦。撰稿寄赴美國。其要旨稱。自一九三七年六月至今年六月間。必需品價格的平均指數。是三十三倍如衣類實達六十倍。生活費雖然漲至二十六倍。但重要產業部門之勞動者平均實收。倖不過事變當初水準之半。所謂腹地經濟建設。是給且南京陷落後。為因重慶在自己的支配下。喪失了政治經濟上重要地帶的華中沃野土地。所以不得不求代替的新的生產力。

於是將工場遷移至上海及其他西南腹地。計畫[illegible]經營工業又將東部中國逃出的避難民移於腹地擴大稀的地域以充實該方面。但為便利由英美輸入軍需品。遂着手建設公路及鐵路。以作開發西南腹地的手段。一方復活並動員廣汎的工業的生產。推進工業合作社運動等。此卽他們的所謂腹地經濟建設工作。

德將出版 美術全書

當此戰時下。不論幾多困難之德國現正計劃刊行。『現代美術百科全書』。雖處於飛機轟炸之下。但其事業尚能着着進行。而其出版之時期。料想為日不遠矣。此百科全書共為五十名。編輯者為[illegible]博士。該博士招有多名之專門家和學生為助手。從事編著。然而更對往在德國之軸心國人熱心購買該書起見。而傾注心血。努力完成該書又美術全書除德文版外。亦有意大利今西班牙。法蘭西等各國語翻設版對該書各方面均在期待早日實現。想實現後不久或可傳至我國一般多在期望着。

紐約市人 死多產少

頃據美國保健委員會發表稱。美國紐約市之人口出生率。一路趨往激減之一途。例如五月中出產數一萬五百四十八人。為本年中最低(最少)數目。一方死亡率則為。最近一星期來為千人中之一〇。二之比。如果以年作平均。與昨年同期之一〇。五相較。則為一一。七。

菲島棉作視察記 七
菅原宏一 [illegible]譯

呂宋島的他納啦克雖然也有西山氏社的農場。可是在相當期間內。與其栽培作物不如先栽。下非島人的心耕耘土地不如先耕耘一下非島人的心。還好像是根本的方針。無異把農業指導的重點。移於改造非島人心的上邊。

不要忘記了我們耕作大地的恩惠呀！把武士愛護武器的精神拿出來愛護農具吧！這樣返復無厭的去教導非島人。就是日本人忽略了農具的調整和施肥暴於農具時。也要受到相當的處罰。

此次我們到長嶺被長及營經營署長的贊助。在運動場及營經營於空閒地也栽培棉花。使之地方的知識份子率先表示栽培棉花的赤誠。俾得刺激非島農民而使之更加努力起來。也須發一些種子給小學生。而依賴小學教師的力量。也使幼童也對棉作感覺興趣。同時對成績優良的兒童也加以獎賞。

八山腳的一大和平境耕作棉作的呂宋島的他納啦克那啦已經完了的我。在二月中旬又赴南部呂宋島巴糸島方面視察。巴丹卡斯三州方面視察去了。最先是上卡必隸的加賴毛拿附近耕社的農場。如果以馬尼剌草做東京的話。那麼卡必隸就恰當於千葉。啦嘛那洛當為埼玉。巴丹卡斯恰當茨城地方。這一帶地方的治安極屬良好。所以無論怎樣險峻的山中。都可以隻身前往。這一點較比前述要所島是方便多了。

A社的棉作地在加賴毛拿有〇〇町步。今年的豫定更擴大區域。但是清水茂氏說以五個年的計劃。預定要擴大五百萬圓的巨資。只要能使非島人民幸福起來。在可能範圍的事情。我們可以假一個農實的警備。一面又在棉作地擴大的同時。聰明的感到了努力不足的問題。其補充的方法。是在各棟使每女幼童也活動起來。這比非島價是一個當務之急。就中經營指導幼童對棉作的重要知識。須與學校的教師有相當的接洽。同時當局也須請求。令學生在學校也有棉作實習的課程。

昨秋栽種完畢後。呂宋島南部三州非同感到有害的是空前未有的大旱魃。難倒的蝗一攏而起的蔬落。此魃也是感到雨量的不足。用動力使河水[illegible]高的河底的水流向田地裡去。這個灌溉的費用。一日就能耗去數百圓之多。但是那個會社都是謹慎。可是為了灌溉。二萬三萬之金錢。簡直在無意間就耗掉了。這邊的農場雖然多作為契約農場。可是栽。肥料代。害蟲驅除。農器具資入。灌漑等等的費用。都不能向農民貸借。甚至與會社直營農場相同的。驅除害蟲的人夫開銷資。藥品費。灌漑費用等等。完全由會社方面負擔起來。

其他道路的開發。巡迴診察病者。用車子把農民患者送往馬尼剌治療等等。對公益厚生方面的事情。也有着更大的犧牲。『卡必隸州有一名塔嘎牙代的地方。此處一年出很多的蔬菜。把此處的蔬運往馬尼剌去。為甚麼有着同時再把海岸的魚類運往山中的農村去。因為交通的不便。就不能圓滿的交流下去。那眞太可惜了。我願在卡必隸州做成大道路網。而大事開發卡必隸。一方再干拓啦嘛那湖。不能說因為是棉花栽培者。就只計畫棉花的事情。那不是把眼界放得太狹了嗎？現在的時代。是要順應國策往前進行啊！』如此政治家的清水茂氏熱心的說其地負了。我在棉花地。由於在平和繁欣狀態下工作着的農民底熱淚。面轉向嘛啦嘛拿州。首先到山巴普羅地方的軍政監部出張所。極同出張所長宇賀氏表示敬意。氏為吉岡鄉之友人。從馬尼剌到山巴普羅有百公里之遠。半途雖然也有山峯和很長很長的椰子林。可是坐着單車往前馳行。一點也沒有危險。

至於由於卡必隸州出張所的神代技師長底的引導。至翌朝到熱帶東種B社的田地。在這往北十七公里左右的山裡去看加勒B社的出地。卻是一個風光明媚的絕好地方。可是據說此地為劣的馬拉利亞數的大本營。那麼當然需要絕緣慎了。

郵子林鋪發展的。走了很多的時間才走進。到袂外一看。〇〇百町步的棉作地接連的展開下去。眞是一望無際。

藥 咳止痰化 勞息火克

日人適用旅館 親切、清潔、便利、 東亞大旅社 大連市浪速町二番地 電話(二)五六八四番

支票借據遺失作廢聲明 啟者敝人代表三合盛赴城內辦事於途中電車上遺失孫照棠名借到孫文章名下收回大効借據一張並義順興商號開出志城銀行第二四一五〇五號壹百元支票一紙除在該行掛號外無論落於何人手一概作廢特此聲明北陵萬年街二段一〇九號三合盛 代表人 王潤浦謹啓

募集 一、滿係男子警備員若干名 一、資格 限於國兵出職者 一、年齡 三十歲以下 右希望者攜親筆履歷書附像片至急來社接洽可也 奉天市鐵西區嘉工街四段二三號 株式會社滿洲增島工作所

營業讓渡聲明 本市康泰街四段三四號第一名利當文記於本年七月十五日讓渡於第二名利當同記立有契約為證關於以前第二名利當文記之對外債務及担保等事本號概不負責特此聲明 第二名利當同記謹啓

閻醫專治咽喉病 發售 閻醫生咽喉金丹 主治咽喉癢食 熾氣紅腫破爛 發賣本舖 奉天市小西街大什字街南 魁生堂 招聘各省代理店 簡章函索即寄

羣醫束手百藥無靈時速服福康育
婦女諸病
福康育
立奏神效
藥不在多 有効則靈 價勿貪賤 好病為功
定價 大盒二十八粒二元六角 小盒一百八粒七元二角
治愈婦科諸症來函鳴謝原文照錄

[illegible]
各市縣代理店 [illegible]
適應症 (外埠函購另加郵費四角)
赤白帶下 腰腿疼痛 子宮寒冷 久不受孕 行經腹痛 月經停閉 腹內膨脹 寒塊氣塊 瘀血凝積 月經不調 虛病癆病 產後諸症 四肢痠痛 面黃肌瘦 飲食少進 服福康育 諸症除根 飲食劇增
製造本舖 國瑞藥房 長電話(四)二〇四一番 奉天市小北城門外西頭電車路道北
奉天代理店 中街 中法大藥房 長電話(四)二八五九番
奉天代理店 中街 天益堂 長電話(四)二九九七番
奉天代理店 中街 天益西藥房

[illegible]